



UNIVERSIDAD  
**AUTÓNOMA**  
DE ICA

UNIVERSIDAD AUTÓNOMA DE ICA  
FACULTAD DE CIENCIAS DE LA SALUD  
PROGRAMA ACADÉMICO DE PSICOLOGÍA

TESIS

**“VIOLENCIA CONYUGAL Y DEPENDENCIA EMOCIONAL  
EN MADRES DEL PROGRAMA VASO DE LECHE DEL  
ASENTAMIENTO HUMANO VIRGEN ASUNTA ICA EN EL  
CONTEXTO DE LA EMERGENCIA SANITARIA EN EL  
PERIODO DE JULIO A DICIEMBRE 2020”**

LÍNEA DE INVESTIGACIÓN

**Calidad de vida, resiliencia y bienestar psicológico**

Presentado por:

**Yobana Amparo Paredes Gonzales**

**Kinberley Anylú Valdivieso Gutierrez**

Tesis desarrollada para optar el Título de Licenciada en  
Psicología

Docente asesor:

José Huamán Narvay

Código Orcid N° 0000-0001-5400-5737

Chincha, Ica, 2021

**Asesor**

DR. JOSÉ HUAMÁN NARVAY

**Miembros del jurado**

-Dr. Edmundo Gonzales Zavala

-Dr. William Chu Estrada

-Dr. Martín Campos Martínez

### **Dedicatoria**

Dedicamos nuestra tesis a nuestros padres, por su amor (sideral) desmedido y apoyo incondicional e inspiración de todos nuestros logros en la vida.

## **Agradecimiento**

A los autores de los instrumentos psicológicos por facilitarnos y brindarnos el acceso a sus manuales de su propia auditoria, al psicólogo autor de la Escala de Actitudes frente a la Violencia Conyugal Amancio Josué Egoavil Dorregaray, y al autor del Inventario de Dependencia Emocional Jesús Joel Aiquipa Tello. Agradecemos también a la presidenta del Programa del Vaso de Leche del Asentamiento Humano Virgen Asunta, a las madres de familia por permitirnos el acceso a sus viviendas y así recabar la información.

Sin otro en particular, agradecemos a nuestras familias por su apoyo incondicional y el impulso que brindan para culminar con éxito nuestra carrera profesional como psicólogas.

Por último, agradecemos a nuestros compañeros colegas de Psicología por la ayuda en la aplicación de los instrumentos psicológicos, con lo cual se logró recabar los datos en un solo momento.

## Resumen

El presente estudio tuvo como objetivo analizar la relación que existe entre Violencia Conyugal y Dependencia Emocional en madres del Programa Vaso de Leche del Asentamiento Humano Virgen Asunta, Ica en el contexto de la emergencia sanitaria en el periodo de julio a diciembre 2020. El tipo de investigación es descriptiva, No Experimental de tipo Transversal, estuvo conformada por una población de 140 madres de familia. Los instrumentos utilizados fueron Escala de Actitudes frente a la Violencia Conyugal y el Inventario de Dependencia Emocional.

Después de demostrar las hipótesis a través del estadístico no paramétrico Rho de Spearman ( $P=0.000 < 0.05$ ), se aceptó la hipótesis del investigador ( $H_1$ ), lo que generó como resultado que existe relación significativa entre las variables Violencia Conyugal y Dependencia Emocional, por lo tanto se concluye que existe una Correlación Moderada y se excluye la hipótesis nula ( $H_0$ ), se evidencia estadísticamente que se relaciona de forma significativa la Violencia Conyugal y Dependencia Emocional; para este sentido se recomienda, en primer lugar terapia de pareja y personalizada, con el fin de que las madres tengan una buena relación de pareja y el desarrollo de sus hijos sea óptima y esto influya en sus relaciones interpersonales, sanas y positivas; segundo se recomienda elaborar y ejecutar programas de prevención de Violencia Conyugal, por otro lado el desarrollo de talleres con la finalidad de sensibilizar al grupo acerca de la empatía y la convivencia grupal con el fin de que las madres comprendan la importancia del amor y respeto que debe haber en su grupo social; tercero fomentar talleres de habilidades sociales, control de la ira, comunicación, y por último realizar talleres psicoeducativos sobre el autoestima, programas de prevención y cuidado personal.

**Palabras Claves:** Violencia Conyugal, Dependencia Emocional.

## **Abstract**

The general objective of this study was to analyse the relationship that exist between Marital Violence and Emotional Dependence in mothers of the Vaso de Leche Program of the Virgen Asunta Human Settlement, Ica in context of the health emergency in the period from July to December 2020. This study is descriptive, Non-Experimental of the Cross-sectional type, it was made up of a population of 140 mothers. The instruments used were Scale of Attitudes toward Marital Violence and Inventory of Emotional Dependence. After demonstrating the general hypothesis through Spearman´s Rho statistic ( $P=0.000<0.05$ ), we accept  $H_1$  which generated as a result that is a significant relationship between the variable Marital Violence and Emotional Dependence, therefore it is concluded that is Moderate Correlation and the null hypothesis is rejected, and there is a significant relationship between Marital Violence and Emotional Dependence; for these sense, it is recommended, firstly, personalized an couples therapy, so that mothers have a good relationship with their partners and the development of their children is optimal and this influences their interpersonal, healthy and positive relationship; second, it is recommended to develop and implement programs for the prevention and promotion of marital violence, on the other hand, the increase of the affectivity and existence in order to sensitize the group about the development of affectivity and group life so that mothers understand the importance of the love and respect that should be in your social group; third, promote workshops on social skills, anger control, communication, and finally , carry out psychoeducational workshops on self-esteem, prevention programs, and personal care.

**Key words:** Marital Violence, Emotional Dependence.

## Índice General

<b>Dedicatoria .....</b>	<b>iii</b>
<b>Agradecimiento.....</b>	<b>iv</b>
<b>Resumen.....</b>	<b>v</b>
<b>Abstract .....</b>	<b>vi</b>
<b>Índice General .....</b>	<b>vii</b>
<b>Índice de tablas .....</b>	<b>x</b>
<b>Índice de Figuras .....</b>	<b>xii</b>
<b>I. INTRODUCCIÓN.....</b>	<b>10</b>
<b>II. PLANTEAMIENTO DEL PROBLEMA .....</b>	<b>12</b>
2.1 Descripción del Problema.....	12
2.2 Pregunta de investigación general .....	13
2.3 Preguntas de investigación específicas.....	13
2.4 Justificación e Importancia .....	14
2.5 Objetivo General.....	16
2.6 Objetivos Específicos .....	16
2.7 Alcances y Limitaciones .....	17
<b>III. MARCO TEÓRICO.....</b>	<b>19</b>
3.1 Antecedentes.....	19
3.2 Bases Teóricas.....	29
3.3 Marco Conceptual .....	41
<b>IV. METODOLOGÍA .....</b>	<b>43</b>
4.1 Tipo de Investigación.....	43
4.2 Diseño de Investigación.....	43
4.3 Hipótesis General y Específicos .....	43
4.4 Variables.....	44

4.5	Operacionalización de Variables .....	45
4.6	Población – Muestra .....	46
4.7	Técnicas e Instrumentos de Recolección de Información.....	46
4.8	Técnicas de Análisis e Interpretación de Datos.....	51
<b>V.</b>	<b>RESULTADOS .....</b>	<b>53</b>
5.1	Presentación de Resultados.....	53
5.2	Prueba de hipótesis.....	59
5.3	Análisis de Tablas Cruzadas .....	64
<b>VI.</b>	<b>ANÁLISIS DE LOS RESULTADOS .....</b>	<b>74</b>
6.1	Análisis descriptivo del Resultado .....	74
6.2	Comparación de los resultados con el marco teórico .....	76
<b>VII.</b>	<b>CONCLUSIONES Y RECOMENDACIONES .....</b>	<b>78</b>
7.1	Conclusiones .....	78
7.2	Recomendaciones.....	79
	<b>REFERENCIAS BIBLIOGRÁFICAS .....</b>	<b>81</b>
	<b>ANEXOS.....</b>	<b>86</b>
	Anexo 01: Ficha técnica del instrumento Escala de Actitudes frente a la Violencia Conyugal, con Validez y confiabilidad .....	86
	Anexo 02: Instrumento de Investigación Escala de actitudes frente a la Violencia Conyugal (Formato impreso) .....	88
	Anexo 03: Ficha técnica del instrumento Inventario de Dependencia Emocional con Validez y confiabilidad. ....	90
	Anexo 04: Instrumento de Investigación Inventario de Dependencia Emocional (formato impreso).....	93
	Anexo 05: Oficio de Aplicación de investigación. ....	97
	Anexo 06: Consentimiento informado .....	98
	Anexo 07: Constancia de aprobación de la tesis.....	99



Anexo 08: Constancia de aplicación de los instrumentos .....	100
Anexo 09: Informe de Turnitin al 28% de similitud .....	103
Anexo 10: Matriz de operacionalización de las Variables .....	104
Anexo 11: Matriz de consistencia .....	105
Anexo 12: Base de datos .....	107

## Índice de tablas

Tabla 1: Violencia Conyugal (V1).....	53
Tabla 2: Dependencia Emocional (V2) .....	54
Tabla 3: Actitudes frente a la pareja .....	55
Tabla 4: Actitudes frente al grupo .....	56
Tabla 5: Actitudes frente a las normas sociales.....	57
Tabla 6: Autoestima de las Madres.....	58
Tabla 7: Hipótesis de correlación de Rho Spearman entre Violencia Conyugal y Dependencia Emocional .....	59
Tabla 8: Hipótesis de correlación de Rho Spearman de la Dimensión Actitudes frente a la pareja de Violencia Conyugal y su relación con Dependencia Emocional. ....	60
Tabla 9: Hipótesis de correlación de Rho Spearman de la Dimensión Actitudes frente al grupo de Violencia Conyugal y su relación con Dependencia Emocional.....	61
Tabla 10: Hipótesis de correlación de Rho Spearman de la Dimensión Actitudes frente a las normas sociales y su relación con Dependencia Emocional. ....	62
Tabla 11: Hipótesis de correlación de Rho Spearman de la Dimensión Autoestima de Violencia Conyugal y su relación con Dependencia Emocional .....	63
Tabla 12: Violencia Conyugal y su relación con la Dependencia Emocional .....	64
Tabla 13: Actitudes frente a la Pareja de Violencia Conyugal y su relación con la Dependencia Emocional .....	66
Tabla 14: Actitudes frente al grupo de Violencia Conyugal y su relación con la Dependencia Emocional.....	68
Tabla 15: Actitudes frente a la Normas Sociales de Violencia Conyugal y su relación con la Dependencia Emocional.....	70

Tabla 16: Autoestima de Violencia Conyugal y su relación con la Dependencia Emocional. ....	72
--	----

## Índice de Figuras

Figura 1: Modelo conductual cognitivo de la Dependencia Emocional ....	36
Figura 2: Causas de la Dependencia Emocional .....	37
Figura 3: Tabla de Baremos .....	48
Figura 4: Tabla de Baremos .....	51
Figura 5: Niveles de Violencia Conyugal .....	53
Figura 6: Niveles de Dependencia emocional.....	54
Figura 7: Actitudes frente a la pareja .....	55
Figura 8: Actitudes frente al grupo .....	56
Figura 9: Actitudes frente a las normas sociales.....	57
Figura 10: Autoestima de las Madres .....	58
Figura 11: Violencia Conyugal y su relación con la Dependencia Emocional.....	64
Figura 12: Actitudes frente a la pareja de Violencia Conyugal y su relación con la Dependencia Emocional .....	66
Figura 13: Actitudes frente al grupo de Violencia Conyugal y su relación con la Dependencia Emocional .....	68
Figura 14: Actitudes frente a las Normas Sociales de Violencia Conyugal y su relación con Dependencia Emocional .....	70
Figura 15: Autoestima de Violencia Conyugal y su relación con la Dependencia emocional .....	72

## I. INTRODUCCIÓN

La violencia es un problema álgido, que tiene sus orígenes ancestrales, y a formado parte de nuestra cultura, por años, y que a través de la historia hemos conocido experiencias, acompañado de vejaciones, maltratos, humillaciones, entre otros; violencia que no es ajena en las relaciones de pareja, que han llevado hasta la muerte a miles de mujeres hasta la actualidad, sin importar la clase social, cultura o creencias religiosas a la que pertenezcan.

Cada año son asesinadas muchas mujeres víctimas de violencia, que nunca lograron denunciar al agresor por miedo, falta de apoyo, o por la dependencia emocional que sufren, lo que constantemente se está observando.

Es así como, en Ica hasta julio del 2020, se ha reportado 1455 casos de violencia contra la mujer en la que el 50% denunció haber sufrido de violencia psicológica, el 39% violencia física y un 11% violencia sexual. Siendo el grupo de entre 18 a 59 años en donde se presenta esta violencia con mayor frecuencia, por parte de la pareja en un 63%. (MINDES, 2020).

Esta realidad se observa desde años anteriores como lo demuestra Gómez Sánchez & Castro Villafuerte, 2016 en su investigación sobre Violencia Conyugal en madres del Programa de Vaso de Leche, en donde evidenció que si existe violencia física como golpes, quemaduras, fracturas y violencia psicológica presentado por ofensas ,desprecios, apatía y amenazas, en otro estudio realizado por Valencia (2019), titulado Dependencia Emocional y Violencia Simbólica en mujeres de Lima Metropolitana, encontró que las mujeres que sufren Dependencia Emocional son afectadas de algún tipo de Violencia Conyugal.

En otro estudio, Chafloque (2016) titulado Dependencia Emocional y Violencia Psicológica en parejas del Centro de Salud Paul Harris, encontró

que existe una alta asociación entre la Violencia Psicológica y la Dependencia Emocional.

Por ello la importancia de desarrollar esta investigación, cuya problemática va en aumento, sin importar la vida de las mujeres que se pierden y los hijos que quedan en total orfandad y desamparo, esto a causa de la Dependencia Emocional que sufren algunas mujeres hacia sus agresores como se ha observado en investigaciones anteriores por lo que el objetivo de esta investigación es analizar la relación que existe entre Violencia Conyugal y Dependencia Emocional en madres del Programa Vaso de Leche del Asentamiento Humano Virgen Asunta, Ica en contexto de la emergencia sanitaria en el periodo de julio a diciembre 2020. Con el fin de lograr brindar la ayuda necesaria para que las mujeres entiendan que no pueden depender de nadie y de esta manera ponerle fin al maltrato por el que están atravesando.

El tipo de estudio que se realizó fue no experimental, descriptivo, transversal, y correlacional; los instrumentos utilizados fueron La Escala de Actitudes frente a la Violencia Conyugal y el Inventario de Dependencia Emocional, los cuales se aplicaron a las 140 madres del Programa Vaso de Leche en el Asentamiento Humano Virgen Asunta.

Con los resultados encontrados buscamos crear estrategias para cortar este círculo vicioso y que las madres de este programa no sean víctimas de Violencia Conyugal y Dependencia Emocional.

## II. PLANTEAMIENTO DEL PROBLEMA

### 2.1 Descripción del Problema

Si bien es cierto la mujer es el pilar fundamental en la crianza de los niños, de ella depende un adulto sano integralmente, y por ende una sociedad libre de violencia en general, por tal motivo consideramos empoderar a estas madres para el desarrollo psicosocial óptimo de sus hijos ya que ello influye en sus relaciones intrapersonales e interpersonales saludables.

A nivel mundial existe un registro donde de cada 3 féminas, una de ellas ha sufrido alguna clase de violencia de parte de su pareja o ya sea por una tercera persona, cerca del 38% de mujeres han sufrido feminicidio causado por la agresión de parte de su pareja (OMS, 2017).

Gonzales Estela & Leal Zavala (2016), refiere que la violencia que se da entre los miembros de una familia está clasificada en la violencia de género que se observa en el contexto del hogar. Estos estándares se muestran en los resultados dados por el Ministerio de la Mujer y Poblaciones Vulnerables (MIMP, 2017), lo que nos afirma que, desde inicios del año hasta el primer trimestre del año 2017, en nuestro país se registraron cerca de 19 969 casos de violencia en contra de la mujer, violencia familiar y violencia sexual. Del total de los casos presentados, tenemos que en Lambayeque hubieron (236), en Chiclayo (123), y en Ferreñafe (40), sobre todo en féminas con edades entre 18 a 59 años con mayor de casos de Violencia Conyugal, en la región de la sierra no es ajeno a esta problemática siendo los departamentos de Cuzco, Arequipa y Apurímac los que más registran casos de violencia familiar.

Según, la Encuesta Demográfica y de Salud Familiar del Instituto Nacional de Estadística e Informática (INEI, 2015) mostró que, en nuestro país, el 70,8 % de féminas refirieron haber sufrido algún tipo de violencia por parte de su cónyuge dentro de la convivencia en el hogar.

A partir de esta problemática, nace una interrogante en relación con la violencia en contra de la mujer: ¿Por qué una mujer puede mantenerse por grandes periodos dentro de una relación donde existe violencia en contra de ella? en pocas palabras cual podría ser el factor que haría que una mujer pueda permitir mantenerse dentro de ese círculo vicioso que la podría llevar a la muerte.

En nuestro medio local, también se observan situaciones similares de violencia, pues se ha observado que existen casos de mujeres que han sufrido y sufren de Violencia Conyugal, en las madres que pertenecen al Programa Vaso de Leche del Asentamiento Humano Virgen Asunta de Ica, en el contexto de la emergencia sanitaria en el periodo julio a diciembre del 2020; por lo que nuestra investigación se centra en conocer el número de casos de Violencia Conyugal que existe y si está relacionado con la Dependencia Emocional que pueden sufrir algunas mujeres de este Programa y de esta manera conocer si este es el motivo del porque las mujeres no pueden separarse de sus agresores.

## 2.2 Pregunta de investigación general

¿Qué relación existe entre Violencia Conyugal y Dependencia Emocional en madres del Programa Vaso de Leche del Asentamiento Humano Virgen Asunta, Ica en el contexto de la emergencia sanitaria en el periodo de julio a diciembre 2020?

## 2.3 Preguntas de investigación específicas

### Problema Específico 1

¿Qué relación existe entre la dimensión actitudes frente a la pareja de Violencia Conyugal y Dependencia Emocional en madres del Programa Vaso de Leche del Asentamiento Humano Virgen Asunta, Ica en el contexto de la emergencia sanitaria en el periodo de julio a diciembre 2020?



## Problema Específico 2

¿Qué relación existe entre la dimensión actitudes frente al grupo de Violencia Conyugal y Dependencia Emocional en madres del Programa Vaso de Leche del Asentamiento Humano Virgen Asunta, Ica en el contexto de la emergencia sanitaria en el periodo de julio a diciembre 2020?

## Problema Específico 3

¿Qué relación existe entre la dimensión actitudes frente a las normas sociales de Violencia Conyugal y Dependencia Emocional en madres del Programa Vaso de Leche del Asentamiento Humano Virgen Asunta, Ica en el contexto de la emergencia sanitaria en el periodo de julio a diciembre 2020?

## Problema Específico 4

¿Qué relación existe entre la dimensión autoestima de Violencia Conyugal y Dependencia Emocional en madres del Programa Vaso de Leche del Asentamiento Humano Virgen Asunta, Ica en el contexto de la emergencia sanitaria en el periodo de julio a diciembre 2020?

## 2.4 Justificación e Importancia

### 2.4.1 Justificación

Esta investigación nos permitió conocer la relación que existe entre Violencia Conyugal y Dependencia Emocional en madres del Programa Vaso de Leche del Asentamiento Humano Virgen Asunta Ica en el contexto de la emergencia sanitaria en el periodo de julio a diciembre 2020. Se recabó la información a través de los instrumentos psicológicos específicos es decir la Escala de Actitudes frente a la Violencia Conyugal y el Inventario de Dependencia Emocional.

De acuerdo con Acuña Capiona (2019) su preocupación central fue determinar la relación que existe entre Dependencia Emocional y Violencia

Intrafamiliar hacia mujeres, hayando una relación entre ambos aspectos. En estudios como el de De la Villa Moral, Sirvent, Ovejero, & Cuetos (2018)

hallaron una relación entre dependientes emocionales lo cual estos son sujetos frágiles emocionalmente que muestran una ceguera hacia el otro.

La investigación planteada contribuirá a generar un modelo para entender este aspecto en la vida de las madres del Programa de Vaso de Leche. Así mismo, los resultados del estudio ayudaran a crear una mayor consciencia en las madres que sufren Violencia Conyugal y Dependencia Emocional, para que ellas puedan tener una buena calidad de vida y un bienestar psicológico adecuado, en mérito de su propia salud física, mental y de su entorno. Por tal motivo es menester lograr conocer la situación que están atravesando estas mujeres víctimas de violencia para contribuir al desarrollo psicológico emocional sano de cada integrante de este programa, implementando medidas de prevención para lograr la igualdad entre géneros y empoderar a todas las madres, y de esta manera contribuir a la disminución de los cuadros estadísticos de violencia contra la mujer. Por otro lado, este estudio al ser correlacional de diseño no experimental y de corte transversal permite conocer en un solo momento la relación que existe entre Violencia Conyugal y Dependencia Emocional de la población de estudio en este contexto de emergencia sanitaria.

#### 2.4.2 Importancia

Fue importante realizar este estudio ya que nos permitió conocer la situación psicológica de cada madre, integrante del Programa del Vaso de Leche en el Asentamiento Humano Virgen Asunta en la provincia de Ica en el contexto de la emergencia sanitaria en el periodo de julio a diciembre 2020, y a su vez nos permitió determinar que existe relación entre las variables de estudio, y generar recomendaciones, como

medidas de prevención para el desarrollo integral de cada madre de este Programa, con el único fin de mejorar su salud emocional y la de su familia, así mismo

se quiere evitar que sigan aumentando los casos de Violencia Conyugal o que estos terminen en feminicidios.

## 2.5 . Objetivo General

### 2.5.1 Objetivos General

Analizar la relación que existe entre Violencia Conyugal y Dependencia Emocional en madres del Programa Vaso de Leche del Asentamiento Humano Virgen Asunta, Ica en el contexto de la emergencia sanitaria en el periodo de julio a diciembre 2020.

## 2.6 Objetivos Específicos

### Objetivos Específico 1

Determinar la relación que existe entre la dimensión actitudes frente a la pareja de Violencia Conyugal y Dependencia Emocional en madres del Programa Vaso de Leche del Asentamiento Humano Virgen Asunta, Ica en el contexto de la emergencia sanitaria en el periodo julio a diciembre 2020.

### Objetivos Específico 2

Determinar la relación que existe entre la dimensión actitudes frente al grupo de Violencia Conyugal y Dependencia Emocional en madres del Programa Vaso de Leche del Asentamiento Humano Virgen Asunta, Ica en el contexto de la emergencia sanitaria en el periodo de julio a diciembre 2020.

### Objetivos Específico 3

Determinar la relación que existe entre la dimensión actitudes frente a las normas sociales de Violencia Conyugal y Dependencia Emocional

en madres del Programa Vaso de Leche del Asentamiento Humano Virgen Asunta, Ica en el contexto de la emergencia sanitaria en el periodo de julio a diciembre 2020.

#### Objetivo Específico 4

Determinar la relación que existe entre la dimensión autoestima de Violencia Conyugal y Dependencia Emocional en madres del Programa Vaso Leche del Asentamiento Humano Virgen Asunta, Ica en el contexto de la emergencia sanitaria en el periodo de julio a diciembre 2020.

## 2.7 Alcances y Limitaciones

### 2.7.1 Alcances

El estudio se realizó en mujeres adultas (madres), que conforman una familia, constituido por esposo e hijos. La investigación, entonces tuvo alcance a mujeres que viven una relación entre Violencia Conyugal y Dependencia Emocional.

También nos incitó a averiguar sobre los enfoques y teorías de la Violencia Conyugal y Dependencia Emocional, es decir manejar una teoría que abarque los fundamentos teóricos correspondientes.

Todos los métodos y técnicas que se aplicaron en el desarrollo de esta investigación se podrán emplear en otras investigaciones similares o que sean convenientes.

Los resultados de esta investigación servirán a los profesionales de diversas instituciones y localidades de su interés para la mejora en la comprensión sobre el problema de la Violencia Conyugal y Dependencia Emocional.

### 2.7.2 Limitaciones

Se presentaron las siguientes limitaciones:

La falta de conocimiento de algunas madres en el desarrollo de las preguntas.

La situación actual del estado de emergencia.

El temor de acercarse al entrevistador.

### III. MARCO TEÓRICO

#### 3.1 Antecedentes

##### 3.1.1 Antecedentes Internacionales

Acuña Capiona (2019) en su investigación titulada Dependencia Emocional y Violencia Intrafamiliar hacia mujeres de la fundación Ser Familia, para optar el grado de licenciado en psicología en la Universidad Mayor de San Andrés, tuvo como objetivo determinar la Dependencia Emocional y Violencia Intrafamiliar hacia mujeres de la Fundación Ser Familia, la metodología utilizada fue de tipo descriptivo correlacional, y diseño no experimental de tipo transversal, se utilizó como muestra a 30 participantes a los que se les aplicó el Cuestionario de Dependencia Emocional de Lemos, H. Lodoño, el Inventario de Pensamientos y el Cuestionario de Variables Dependientes de Maltrato de Echeburúa y Fernández Montalvo, concluyendo que existe correlación entre Dependencia Emocional y Violencia Intrafamiliar.

Cabe resaltar que con esta investigación se llegaron a cumplir los objetivos planteados del cual el objetivo general fue establecer la relación entre la Dependencia Emocional y la Violencia Intrafamiliar hacia mujeres que asisten a la Fundación Ser Familia, y para llegar a esto se planteó los siguientes objetivos específicos, determinar factores que tienen relación con la Dependencia Emocional, donde se identificaron seis factores que son ansiedad de separación, expresión afectiva, modificación de planes, miedo a la soledad, búsqueda de atención y expresión límite, seguidamente se identificaron los tipos de Dependencia Emocional, los cuales se da en la pareja, en la familia y en el contexto social, de igual manera se identificaron los tipos de violencia de acuerdo a la ley 348 del 9 de marzo de 2013 dentro de la legislación boliviana tipificada en diecisiete tipos de violencia y por último se describió las características sociodemográficas en cuanto a edad, estado

civil, ocupación y grado de instrucción de todas las mujeres encuestadas. Se recomienda profundizar en el conocimiento acerca del tema de la Violencia Intrafamiliar, y su relación con la Dependencia Emocional.

De acuerdo a los resultados obtenidos y la fuerte correlación encontrada entre variables nos lleva a determinar la necesidad de trabajar fuertemente sobre intervención y capacidades que componen a la Dependencia Emocional aplicables a mujeres que sufren violencia intrafamiliar, al mismo tiempo, se sugiere desarrollar programas de prevención contra la Violencia Intrafamiliar y Dependencia Emocional dentro de la fundación Ser Familia.

Costales Zavgorodniaya, Donoso Gallegos, & Garzón Padilla (2019) en su investigación titulada Dependencia Emocional Transgeneracional en mujeres víctimas de violencia, publicada en la revista de psicología Quito, el objeto de investigación fue pormenorizar los distintos perfiles y Dependencia Emocional Transgeneracional, para realizar programas de participación (cuidado, apoyo y terapia), para conocer más sobre violencia de género y favorecer a una ciudadanía más saludable. Utilizaron el estudio descriptivo; los documentos fueron obtenidos por medio de dos muestras de la población de mujeres víctimas de violencia, una con 28 personas de entre 15-58 años de Riobamba y, otra, con 22 mujeres de 27-63 años del Sur de la ciudad de Quito. Para la categorización cualitativa utilizaron el análisis de contenido y se describió los porcentajes de respuesta; en los materiales emplearon un cuestionario impreso con un total de cinco preguntas de opción múltiple. En los resultados emplearon el perfil de mayor relevancia es decir la Dependencia Emocional Transgeneracional con presencia de victimización con posibilidades de separación con intentos de hacerlo, con ejemplo de otra realidad, y encontrando una colectividad considerablemente frágil y con requerimiento de

intervención inminente. Por último, llegaron a la conclusión que en los dos grupos de estudio de Quito y Riobamba, las mujeres violentadas, derivan de familias que han atravesado situación de violencia.

De la villa Moral, Sirvent, Ovejero, & Cuetos (2018) en su investigación titulada Dependencia Emocional en las relaciones de pareja como Síndrome de Artemisa, el objetivo fue determinar el análisis comparativo de su perfil clínico y psicosocial, cuya metodología es de tipo comparativo, participaron dentro de la muestra 880 personas, teniendo como resultado que la Dependencia Emocional en personas, está influenciada por emociones como la soledad, tristeza, desánimo y culpa, además de tener un vacío emocional que la conlleva a la autodestrucción e inestabilidad emocional. En este estudio emplearon el Inventario de Relaciones Interpersonales y Dependencia sentimental I.R.I.D.S.-100 (anterior T.D.S.-100) de Sirvent & Moral (2005) compuesta por 100 ítem evaluado mediante escala Likert de cinco puntos (Muy de Acuerdo a Muy en Desacuerdo). El inventario I.R.I.D.S.-100 es fiable (Alfa de Cronbach= .976 para una muestra total de 880 sujetos con un valor que oscila en .878 para la Subescala de Sentimientos Negativos y .847 para la de Acomodación Situacional), válido, consistente.

Con los resultados, definieron el perfil de dependiente emocional según criterios diferenciales que exploran craving, abstinencia, búsqueda de sensaciones, control, dominio y autoengaño, entre otros indicadores. Se da un análisis de comparación de medias tanto de las siete dimensiones que integra el IRIDS-100. En esta investigación se demostró que los dependientes emocionales son sujetos vulnerables emocionalmente que presentan una ceguera hacia el otro, para lo cual se podría dilucidar por la conjunción de ilusión y/o atribución, hedonismo y expectativa.



Gonzales Estela & Leal Zavala (2016) en su investigación titulada Dependencia Emocional como Factor de Riesgo para la Violencia de Pareja en mujeres del Sector Paraíso, publicada en la Revista Tendencias en Psicología, en Panamá, cuyo objetivo fue demostrar que la Dependencia Emocional es un elemento de riesgo de violencia en las parejas; la metodología utilizada fue un estudio del tipo comparativo - retrospectivo. Se utilizó como muestra a 150 mujeres dividida en 2 grupos, el primer grupo

conformado por 35 mujeres atendidas por violencia y el segundo grupo control de 115 mujeres, llegando a la conclusión que la Dependencia Emocional influye en gestar una víctima de violencia de pareja.

Se identificó un nivel medio de Dependencia Emocional en mujeres que acudieron a CAMM y en las que pertenecen al grupo control. Asimismo, se halló niveles altos de Dependencia Emocional en todas sus dimensiones, donde figura con mayor Dependencia la dimensión ansiedad de separación, seguido de la dimensión expresión afectiva de la pareja, y la dimensión miedo a la soledad. Finalmente, los resultados obtenidos indican que la diferencia en los niveles de Dependencia Emocional de las evaluadas varía significativamente según el nivel de estudios, pero no ocurrió lo mismo respecto a la variable estado civil.

### 3.1.2 Antecedentes Nacionales

Valencia Pérez (2019) en su investigación titulada Dependencia Emocional y Violencia Simbólica en mujeres de Lima Metropolitana, para optar el grado de licenciado en psicología, en la Pontificia Universidad del Perú, el objetivo fue analizar la relación entre la Dependencia Emocional y la Violencia Simbólica, la investigación fue de tipo aplicada, descriptiva, con una muestra de 305 mujeres concluyendo que aquellas mujeres con altas aceptaciones de Violencia Simbólica están

relacionadas con los altos puntajes de Dependencia Emocional. Se utilizó el Cuestionario de Dependencia Emocional (CDE) (Lemos y Londoño, 2006), el objetivo general de la investigación fue conocer como la Violencia Simbólica se relaciona con la Dependencia Emocional. En el análisis de correlación de las puntuaciones totales de ambas escalas, los constructos establecieron una correlación mediana y directa ( $r=.319$ ,  $p<.01$ ).

Castillo Soria (2018) en su investigación titulada, Actitudes que presentan las mujeres del distrito de Pebas, frente la Violencia Conyugal 2018, para

optar el grado de licenciada en Psicología de la Universidad Científica del Perú- UCP. La presente investigación tuvo como objetivo general identificar la actitud que presenta un grupo de mujeres del distrito de Pebas, frente a la Violencia Conyugal. La investigación fue no experimental, de tipo descriptivo, transversal y prospectivo, la población estuvo conformada por 71 mujeres, a quienes se les aplicó la Escala de Actitudes Frente a la Violencia Conyugal (EAFVC). De los resultados obtenidos resalta que existe relación significativa entre la religión y número de hijos ( $p=0.020$ ). Existe relación significativa entre el total y las actitudes frente a pareja ( $p=0.000$ ). Existe relación significativa entre las actitudes frente a la pareja y frente al grupo ( $p=0.002$ ). Existe relación significativa entre las actitudes frente al grupo y frente a las normas sociales ( $p=0.000$ ). Finalmente se puede colegir que la característica sociodemográfica en tanto a la edad, el grado instrucción, el estado civil, el número de hijos y la religión, no tienen ningún tipo de repercusión en cuanto a la percepción de Actitudes frente a la pareja, Actitudes frente al grupo, Actitudes frente a las Normas Sociales y Autoestima, en relación con la Violencia Conyugal.

Espinoza Poma (2018) en su investigación titulada, Dependencia Emocional y Actitudes frente a la Violencia Conyugal en mujeres que acuden al Centro de Emergencia Mujer del distrito de Comas, 2018 para optar el grado de Licenciada en Psicología. La investigación tuvo como propósito principal determinar la relación entre Dependencia Emocional y Violencia Conyugal en mujeres que acuden al centro de emergencia mujer del distrito de Comas, en la metodología emplearon el diseño no experimental de tipo descriptivo correlacional, la muestra estuvo constituida por 227 mujeres que acuden al CEM, ubicado en el distrito de Comas, cuyas edades oscilan de 25 a 49 años. Para la recolección de la información se emplearon los instrumentos: Inventario de Dependencia Emocional de Jesús Aiquipa y la Escala de Actitudes frente a la Violencia conyugal de Egoavil Josué y Santibáñez Oscar. En cuanto a los resultados se obtuvieron con el estadístico de coeficiente de correlación de Rho de Spearman, donde se halló una correlación muy significativa directa, bajo y débil entre las variables Dependencia Emocional y Actitudes frente a la Violencia Conyugal, con un valor ( $R = .218^{**}$ ;  $p < .05$ ). La principal conclusión fue la correlación de tipo directa entre ambas variables de estudio.

Huangal Cachi & Briceño García (2017) en su investigación titulada Violencia Conyugal e Indefensión Aprendida en madres de familia de una Institución Educativa Cajamarca 2017, para optar el grado académico de Licenciadas en Psicología de la Universidad Privada Antonio Guillermo Urrelo – UPAGU. El propósito de la presente investigación fue determinar la relación entre la Violencia Conyugal y la Indefensión Aprendida en madres de familia de una institución educativa. Participaron 119 madres de familia de una institución educativa de Porcón Alto. El tipo de investigación es no experimental con diseño correlacional. Los datos se procesaron mediante el programa

estadístico SPSS versión 23 para Windows haciendo uso de la prueba estadística Chi – cuadrado y el coeficiente de correlación de R-Spearman, los instrumentos utilizados fueron: Cuestionario de Violencia Conyugal y la Indefensión se evaluó con el Cuestionario EIA de Indefensión Aprendida. En su estudio los resultados mostraron que existe relación significativa entre la Violencia Conyugal y la Indefensión Aprendida, cumpliéndose así la hipótesis, es decir, existe relación significativa entre la Violencia Conyugal y la Indefensión Aprendida en las madres de familia de una I.E. de Cajamarca.

Sosa De La Cruz (2017), en su investigación titulada Dependencia Emocional y Autoestima en mujeres víctimas de Violencia Conyugal con y sin antecedentes de maltrato infantil – San Juan de Lurigancho. Lima, 2017. Para optar el grado académico de Licenciado en Psicología de la Universidad César Vallejo. La presente investigación tuvo como objetivo determinar la relación que existe entre la Autoestima y la Dependencia Emocional en mujeres víctimas de Violencia Conyugal con y sin antecedentes de maltrato infantil del distrito de San Juan de Lurigancho, en

la ciudad de Lima. La metodología de la presente investigación es no experimental, de tipo transversal y correlacional. La muestra de la presente investigación fue no probabilístico accidental. Los Instrumentos utilizados fueron: el Cuestionario de Dependiente Emocional (CDE), que está conformado por seis factores y 23 reactivos, y el segundo para medir autoestima, el Inventario de Autoestima de Coopersmith, conformado por 3 factores y 25 reactivos. Finalmente, en el análisis se usó el estadístico de correlación de Rho Spearman, con un valor  $p < 0.05$ , por lo tanto, referir que existe relación negativa media ( $r = -.539$ ) entre la Autoestima y la Dependencia Emocional en mujeres víctimas de Violencia Conyugal.

Asimismo, en la muestra con antecedentes de maltrato infantil, mostró un coeficiente de relación de ( $r=-,481$ ), por lo que se determina que existió una relación negativa débil entre la Autoestima y la Dependencia Emocional en las mujeres que presentan antecedentes de maltrato infantil.

Carmona Aponte (2017), en su investigación titulada Estrategias de Afrontamiento y Violencia Conyugal en mujeres de la ciudad de Chiclayo – 2015, para optar el grado de licenciado en psicología, en la Universidad Señor de Sipan Perú, cuyo propósito fue investigar la relación entre las Estrategias de Afrontamiento y la Violencia Conyugal, fue una investigación de tipo descriptivo correlacional, se utilizó como muestra 100 mujeres, beneficiarias de un programa de fortalecimiento familiar de una institución privada, de edades entre 18 y 57 años, a quienes se les aplicó la Escala de Estrategias de Afrontamiento de Frydenberg y Lewis y el Index of Spouse Abuse de Hudson y McIntosh (Cuestionario de Índice de Violencia, versión en español). Llegando a la conclusión que las Dimensiones de Afrontamiento se correlacionan con la Violencia Conyugal, con un nivel de significancia ( $p>.01$ ), al igual que con la Violencia No física ( $p>.05$ ).

Gómez Sánchez & Castro Villafuerte, 2016 en su estudio titulado Violencia Conyugal en las madres del Programa del Vaso de Leche del Distrito de Sapallanga – Huancayo. La investigación tuvo como objetivo conocer si

existe Violencia Física y Psicológica en las madres del Programa Vaso de Leche del Distrito de Sapallanga que reportaron su caso en la DEMUNA del distrito de Sapallanga. La investigación es de tipo básica, de nivel descriptiva, a su vez se utilizó el método inductiva y deductiva, los resultados de la investigación evidenciaron que las madres de familia son víctimas de violencia física manifestado en golpes, quemaduras, fracturas y psicológicas presentados por ofensas,

desprecios, apatía y amenazas. Los investigadores constataron, que estas madres del Programa del Vaso de Leche sufren Violencia Física y Psicológica.

Chafloque Sánchez (2016) en su estudio titulado Dependencia Emocional y Violencia Psicológica en parejas atendidas en el Centro de Salud Paul Harris, para optar el grado de licenciada en psicología en la universidad Señor de Sipan, cuyo objetivo de este estudio fue establecer la relación entre la Dependencia Emocional y la Violencia Psicológica en Parejas Atendidas en el Centro de Salud Paul Harris. El diseño corresponde al no experimental de tipo descriptivo correlacional. La muestra estuvo constituida por 40 participantes cuyas edades fueron entre 18 a 25 años. Para la recolección de datos se emplearon el Cuestionario de Violencia Psicológica y el Inventario de Dependencia Emocional con un alfa de Cronbach .922; y .965. Los datos se procesaron en el programa de Microsoft Excel 2013 y SPSS versión 22, aplicaron la estadística gamma de Guttman y kruskal. Los principales resultados muestran que existe asociación entre las variables, en cuanto a la violencia psicológica la categoría más elevada corresponde al nivel alto abarcando el 43%, en el nivel medio 30%. No obstante, en lo referente a la dependencia emocional la categoría más elevada corresponde al muy alto abarcando el 42% y en el nivel moderado 23%. Además, se obtuvo una correlación aceptable entre la dimensión control, humillación, denigración, manipulación emocional y violencia sexual con la dependencia emocional. Determinaron que existe relación entre Dependencia Emocional y Violencia Psicológica en parejas atendidas en el Centro de Salud, ya que el nivel de significancia de Chicuadrado de Pearson alcanzó el mínimo requerido de  $p > .05$ .

Castillo Hidalgo (2016) en su investigación titulada Dependencia Emocional, Estrategias de Afrontamiento al

Estrés y Depresión en mujeres víctimas de violencia de pareja de la ciudad de Chiclayo, para optar el grado de licenciado en psicología en la Universidad de San Martín de Porres, cuyo objetivo fue determinar la relación entre Dependencia Emocional, Estrategias de Afrontamiento al estrés y depresión, el estudio fue de tipo descriptivo-correlacional. La muestra de tipo no paramétrico estuvo conformado por 126 mujeres víctimas de violencia de pareja que acudieron a una entidad forense de la ciudad de Chiclayo. Se utiliza la ficha de datos Sociodemográfico y Detección de Violencia, el Inventario de Dependencia Emocional, el Inventario de respuestas de afrontamiento para adultos, y el Inventario de Depresión de Beck- II. Para analizar los resultados utilizaron el coeficiente de correlación de Spearman, las pruebas de U de Mann Whitney y las pruebas de Kruskal Wallis. Los resultados mostraron una correlación negativa moderada en Dependencia Emocional y Estrategia de Afrontamiento por aproximación, una correlación positiva significativa entre Dependencia Emocional global y su dimensión con las estrategias de afrontamiento por evitación, una relación positiva de moderada a fuerte en Dependencia Emocional y depresión, una correlación negativa moderada entre Estrategias de Afrontamiento por aproximación y depresión, y una correlación positiva significativa entre estrategias de afrontamiento por evitación y depresión. Además, los puntajes de las variables de estudio varían significativamente según la dependencia económica y el número de denuncias de violencia de pareja.

### 3.1.3 Antecedentes Locales o Regionales

Quispe Torres (2016) en su investigación titulada Violencia Familiar y Conductas Antisociales en los jóvenes de la provincia de Ica, para optar el grado de doctor en derecho en la universidad Privada de Ica, cuyo objetivo

fue identificar las características de la Violencia Familiar en los hogares de los jóvenes, dicho estudio fue de tipo descriptivo – correlacional, el estudio se realizó con una muestra aleatoria. Se Investigaron y evaluaron 120 jóvenes de la provincia de Ica los cuales contestaron a los instrumentos de: Escala de Satisfacción Familiar por Adjetivos (ESFA) y el Inventario de Inteligencia Emocional de Ice Baron siendo más relevantes para el estudio los componentes interpersonales. Los resultados mostraron que existe dependencia o asociación entre satisfacción familiar y la inteligencia emocional total, es decir, los adolescentes poseen habilidades sociales dependiendo de los modelos de comunicación y coherencia entre la conducta verbal y no verbal de los adultos, es decir padres, maestros, autoridades locales, gubernamentales, entre otras, concluyen que existe correlación entre la Violencia familiar y Conductas Antisociales.

## 3.2 Bases Teóricas

### 3.2.1 Violencia Conyugal

#### 3.2.1.1 Violencia:

Son innumerables las formas de violencia familiar. Puede pensarse en la violencia hacia los mayores; entre cónyuges, hacia los niños, las mujeres, los hombres, los discapacitados, etc. (OMS, 2017).

Burga (2013) afirma que la violencia se manifiesta en diversas formas, tales como el abuso físico, siendo este el más conocido; la violencia o maltrato emocional se está afianzando cada vez más, en los reportes de violencia, se manifiesta cuando hay abandono, amenazas, ignorar, aislamiento al menor (no permite relación social).



### 3.2.1.2 Violencia Conyugal:

Es aquella agresión ya sea de tipo física, psicológica o sexual, impidiendo la libertad de uno de los miembros de la pareja, destruyendo la confianza y originando daños de tipo personal dentro del matrimonio o la convivencia (Izaroque, 2006).

A nivel mundial la violencia contra la mujer es cada vez mayor en su frecuencia, y no siempre es escuchada por las autoridades de su país, dejando vulnerados sus derechos a ser escuchadas. La violencia en la mujer no distingue raza, condición económica, estrato social, se presenta en todas las poblaciones del planeta y sin diferencia alguna.

Mientras que, para la (ONU, 1993) la Violencia Conyugal es “Todo acto de violencia basado en la pertenencia al sexo femenino que tenga o pueda tener como resultado un daño o sufrimiento físico, sexual o psicológico para la mujer; inclusive las amenazas de tales actos, la coacción o la privación arbitraria de la libertad, tanto si se producen en la vida pública o privada”

Para Fernández (2003) lo define como “aquella agresión que se lleva a cabo en un ambiente privado del atacante, generalmente varón, la cual son pareja “. Para ello se considera dos elementos claves para su definición: la reiteración o que tan frecuentes son los actos de violencia y que tan dominada está la víctima junto con su control hacia ella.

De acuerdo a lo anterior, se aprecia que en la violencia están presentes agresiones y omisiones continuas por el varón que muchas veces no se detecta hasta que se vuelvan repetitivas, esto se puede observar en las madres que pertenecen al programa de vaso de leche.

Para (Pueyo, 2007) hablan de este tipo de violencia cuando existen agresiones físicas, psicológicas, sexuales o de otras

índoles, llevadas a cabo reiteradamente por parte de un familiar, causando un daño físico o psicológico y vulnerando la libertad de la otra persona. Así mismo señalan que hay que tener presente que la violencia no es sólo un comportamiento o una respuesta emocional de ira o frustración, sino una estrategia psicológica para alcanzar un objetivo.

La Ley N° 30364: LEY PARA PREVENIR, SANCIONAR Y ERRADICAR LA VIOLENCIA CONTRA LAS MUJERES Y LOS INTEGRANTES DEL GRUPO FAMILIAR. Esta norma esta promulgada por el Estado peruano con el propósito de prevenir, erradicar y sancionar toda aquella violencia generada contra la mujer y contra sus integrantes de la familia, realizada en un ambiente público o privado y sobre todo en aquellas personas que se encuentren vulnerables, por edad o situación física como las niñas, niños, adolescentes, personas adultas mayores y personas con discapacidad (Republica, 2017).

### 3.2.1.3 Tipos de Violencia Conyugal:

#### a) Violencia Física:

Es aquella acción o conducta que tenga como resultado un daño a la integridad corporal o a la salud de la persona. También forma parte de la violencia física el maltrato por negligencia, descuido o por privación de las necesidades básicas, dando como resultado daño físico o imposibilitar el estado de salud requiriendo para su recuperación (Saldarriaga, 2003).

#### b) Violencia Psicológica:

Es aquella en la cuál por medio de una acción o conducta, se pretende controlar o aislar a una persona contra su voluntad, teniendo actos de humillación o avergonzándola, trayendo como resultado daños psíquicos. El daño psíquico

es aquella alteración en las funciones mentales o capacidades de la persona, generadas por actos de violencia (Saldarriaga, 2003).

c) Violencia Sexual:

Es aquella acción de tipo sexual, en contra de la persona sin su consentimiento o por coacción. Incluyen actos que no involucran

penetración o contacto físico alguno, también está incluido la exposición a materiales pornográficos, vulnerando los derechos a una persona a poder decidir sobre su vida sexual o reproductiva, sin amenazas, coerción, uso de la fuerza o intimidación (Saldarriaga, 2003).

d) Violencia Económica o Patrimonial:

Está referido a la falta que está dirigida a que se produzca cambios en el aspecto de los recursos económicos o patrimoniales de una persona, mediante: la violación de los bienes ajenos de propiedad, la sustracción de bienes u objetos, materiales de trabajo, oficios y derechos personales. Cuando existe un límite de recursos económicos que se destinan a satisfacer las necesidades para llevar una vida integra, también tenemos el hecho de evadir las responsabilidades en la mantención alimenticia de los

hijos; el descontrol de los ingresos, el pago mínimo de un salario a cambio de realizar a las mismas actividades, en el mismo lugar de trabajo (Saldarriaga, 2003).

#### 3.2.1.4 Fases de la Violencia

Según (Saldarriaga, 2003) la violencia tiene 3 fases:

Fase 1: Acumulación de tensión: en esta fase se dan un suceso de varios momentos que nos conllevan a fricciones continuos entre ambas partes de una pareja, donde existe un

aumento de ansiedad y hostilidad. Se puede dar que en el principio resulte algo sutil y se puede relacionar solo con la violencia psicológica, luego esto va pasando a tornarse una violencia verbal que acompaña a la psicológica. Es aquí donde la persona que agrede denigra a su pareja con insultos haciéndola sentir inútil. Por consiguiente, tenemos la violencia física, donde existen los golpes, empujones, lapsos en la cara y todo el cuerpo, puñetes, etc.

Fase 2: Episodio agudo de golpes: en esta fase existe un descontrol en la tensión que fueron acumulando en la fase 1. En esta fase no habrá algún

control de la persona, se diferencia a los golpes agudos recibidos en la fase 1 que en esa ocasión fueron menores a comparación de esta fase.

Fase 3: «Luna de miel»: luego de haber pasado la fase 2 se produce una especie de arrepentimiento de parte del agresor. Como que se da cuenta que ha pasado los límites y trata de reparar lo que se ha producido. La fase 1 y 2 aquí desaparecen, el agresor suele tener comportamientos encantadores y cariñosos, logrando cambiar la idea negativa por una positiva, creyendo que ese es su verdadero marido, esta fase es la más difícil, ya que, el tomar esta decisión de abandonar o terminar la relación es muy difícil de realizar (Almoanacid 2009, citado por Castillo, 2019).

#### 3.2.1.5 Efectos de la Violencia conyugal

Los constantes actos de violencia que se ejerce en el entorno familiar generan una serie de consecuencias negativas, a corto o largo plazo, se da en 3 ambientes fundamentales: la familia, la sociedad y el individuo.

En la familia: se considera a la familia como la base para desarrollar a individuos seguros de sí mismo, ya que cada miembro crea emociones, por lo que se dice que tiene un

entorno de protección, de seguridad y de afecto. En caso de que esto no ocurra, es porque existe la presencia de un ambiente de violencia y miedo de los integrantes de la familia, trayendo como consecuencia problemas y situaciones similares a lo vivido en su nueva vida, consiguiendo a una mujer con baja autoestima, miedo a ser agredido, etc.; y niños, adolescentes víctimas o testigos de violencia, impidiendo ser capaces de relacionarse con la sociedad (Almoanacid 2009, citado por Castillo, 2019).

Efectos sobre la sociedad: las consecuencias más comunes, están relacionadas con la delincuencia juvenil, niños con problemas de comportamiento, ausentismo laboral tanto en hombres y mujeres, baja productividad y poca participación social (Almoanacid 2009, citado por Castillo, 2019).

Efectos sobre el individuo: la consecuencia de mayor importancia es la del sufrimiento humano, el dolor físico queda de lado, ya que es más fuerte el sufrimiento generado por los actos de violencia, ya que esa persona ha generado dependencia emocional de su pareja y tiene sentimientos de culpa, temor y rechazo frente a la agresión (Almoanacid 2009, citado por Castillo, 2019).

#### 3.2.1.6 Dimensiones de la Violencia Conyugal:

- a) Actitudes frente a la pareja
- b) Actitudes frente al grupo (contexto, o grupo de procedencia)
- c) Actitudes frente a las normas sociales (costumbres y valores)
- d) Autoestima

### 3.2.2 Dependencia Emocional

La Dependencia Emocional, en su forma estándar, es la necesidad afectiva extrema que una persona siente hacia otro a lo largo de sus diferentes relaciones de pareja. Entre las características de estas personas destacan el aferramiento excesivo hacia su pareja, la sumisión hacia ella, las idealizaciones de los compañeros-as, una autoestima tremendamente baja, intolerancia a la soledad y una tendencia a llevar a cabo relaciones de pareja muy desequilibradas. (Castelló, Dependencia Emocional. Características y tratamiento. Madrid: Alianza Editorial., 2006).

Según Patton (1996) citado por Alvarez (2018) define la dependencia emocional como aquella necesidad de estar con alguien al lado para poder sobrevivir, evitando las responsabilidades y que otros lo hagan por ellos, hasta el tomar decisiones.

Bucay (2010) en su libro publicado menciona que la auto dependencia, el amor, el dolor y la felicidad son pilares esenciales para encontrar la felicidad en el ser humano, creándola solo en individuos con las experiencias personales a su propio ritmo.

Sanchez (2010) citado por Montez (2018), los adultos que tienen tendencia a sufrir dependencia emocional de su pareja son porque desde la infancia han desarrollado un apego inseguro con sus progenitores o cuidadores donde desarrollan sensaciones constantes de inseguridad, necesitan la aprobación de las personas significativas de su entorno y vigilan de manera permanente que no les abandonen.

Para Anicama (2016) Según la teoría cognitiva conductual, la dependencia emocional es “una clase de respuesta inadaptada que emiten los organismos en sus cinco componentes, que son el componente emocional, motor, social, autonómico y

cognitivo”. Estos componentes se expresan en los nuevos componentes de la dependencia Emocional.

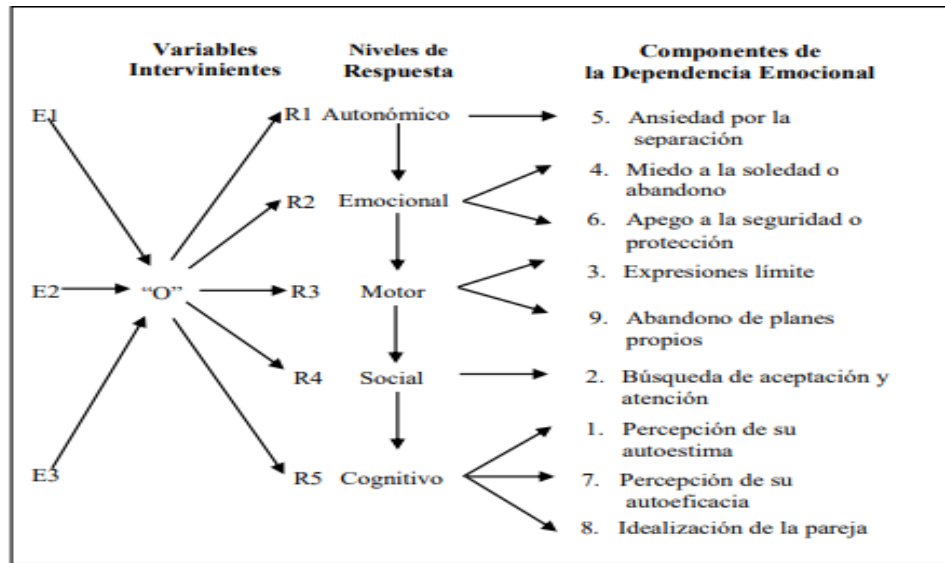

Fuente: Tomado de Anicama (2016)

Figura 1: Modelo conductual cognitivo de la Dependencia Emocional

### 3.2.2.1 Riesgo de la Dependencia Emocional

*Según Medina (2014) existen ciertos factores de riesgo que posibilitan el establecimiento de relaciones sentimentales de dependencia:*

- Déficits cognitivos leves y moderados.
- Los rasgos acentuados de la personalidad de dependencia hacia otros, de suspicacia y sensibilidad de depresión y de ansiedad.
- Aislamiento del sujeto de la red familiar y/o de la social.

A continuación, se muestra una tabla de las posibles causas de Dependencia Emocional.

## CAUSAS DE LA DEPENDENCIA EMOCIONAL

- Pérdida de autoestima y control de la propia vida. Les causa inseguridad y manifiesta duda al respecto del amor atenciones o detalles y no tiene en claro sus ideas.
- Dependencia psicológica y emocional del otro. Pérdida de consciencia de los deseos y necesidades que frustran a la pareja.
- Pérdida de fuerza y energía para cumplir metas y sueños. Falta de voluntad que tiene en la relación, desmotiva a realizar las metas y sueños.
- Depresión y conflicto emocional. Implica una profunda tristeza interior, en la que provoca un conflicto entre cuerpo y mente.
- Miedo a la vida. Se paraliza y les impide avanzar, porque no se imagina la existencia sin la pareja, celos enfermizos y control desmedido.
- No sentirse querido. Excesiva aprobación ante los demás, renuncia a la personalidad, desprotegido durante la infancia, auto aceptación.

*Figura 2: Causas de la Dependencia Emocional*

Fuente: Tomado de Anicama (2016).

### 3.2.2.2 Características de la Dependencia Emocional:

Castelló (2006) hace la división de estas características de dependencia emocional en 3 áreas relevantes, no es necesario que se cumplan con todas para decir que tiene Dependencia Emocional.

Estas son: relaciones interpersonales, autoestima y estado anímico:

1. Relaciones interpersonales: Tendencia a la exclusividad en las relaciones. Esto se da tanto en las relaciones de pareja como en las amistades de estas personas, sintiéndose más cómodas hablando con un único amigo que en un grupo numeroso, en el que no se tiene el suministro afectivo necesario y pueden, paradójicamente,



encontrarse más solas. Esta exclusividad, dentro ya de las relaciones de pareja, da a entender que más que cariño hay necesidad hacia el otro, implica una cierta falta de construcción personal.

2. Autoestima: Autoestima y auto concepto muy bajos. No esperan ni echan de menos el cariño de sus parejas porque tampoco lo sienten hacia sí mismos, y generalmente tampoco lo han tenido de personas más significativas a lo largo de sus vidas.
3. Estado de ánimo y comorbilidad: Manifiestan estar tristes y preocupados; el estado de ánimo es por tanto disfórico y con tendencia a las rumiaciones sobre posibles abandonos, sobre el futuro de la relación, el miedo a la soledad y qué podrían hacer para mitigarlo, etc. En consecuencia, la sintomatología ansiosa también es relevante.

### 3.2.2.3 Dimensiones de la Dependencia Emocional

#### a) Miedo a la Ruptura (MR)

La persona que es dependiente vive con grandes inquietudes por la disolución de estas. Su objetivo es estar siempre en amenazas frente a una vulnerabilidad. Creen que por más nefasta que esté la relación, lo peor sería romperla (Castelló, Dependencia Emocional. Características y tratamiento. Madrid: Alianza Editorial., 2006).

#### b) Miedo e Intolerancia a la Soledad (MIS)

Son intolerantes a la soledad, sienten la necesidad de estar con una pareja, para evitar esa soledad, en caso de no contar con pareja lo que hacen es buscar amigos o buscar actividades para mantener su mente ocupada y así

distraerse (Castelló, Manual de Dependencia Emocional Afectiva, 2005, pág. 57).

c) Prioridad de la Pareja (PP)

El individuo cree que su pareja es el centro de su existencia y crea una dependencia hacia él, sienten que son el sentido de su vida, esto suele durar hasta que encuentre otra persona que cumpla con el mismo papel, sienten que no hay nadie más importante que su pareja, ni el mismo se siente importante o sus hijos. No hay nada más importantes que ellas, ni él mismo o su hijo. Si existe algunos que no deben hacer, pues él lo harán sin dudarse, como el cambiaran de empleo, se vuelven en centro de su vida, que lo demás pasa a segundo plano, a pesar de que otras personas le informen de los hechos, ellos se cerraran a no aceptar otras opiniones sobre su pareja (Castelló, Dependencia Emocional. Características y tratamiento. Madrid: Alianza Editorial., 2006).

d) Necesidad de Acceso a la Pareja (NAP)

Las personas que son dependientes manifiestan estas sensaciones como “hambre” de la pareja, es un necesidad insaciable de estarla llamando constantemente, que la busque en él trabajo u otros lugares que suele frecuentar, tienen ese deseo de estar con esa persona a cada minuto, hasta realizar las actividades que esa persona realiza, sin importarle de que tipo son, es aquí donde la otra persona se siente agobiada, acosada, teniendo que tomar la decisión de terminar con la relación o poner límites, el dependiente suele aceptar estas reglas e intenta contenerse (Castelló, Manual de Dependencia Emocional Afectiva, 2005, pág. 57).

e) Deseos de Exclusividad (DEX)

La persona dependiente de forma voluntaria se aísla en gran o menor medida de su entorno para poder pasar mucho más tiempo con su pareja o dedicarse solo a ella, pensando que su pareja hará lo mismo, en ciertos casos la persona que es dominante logra su objetivo, el de dominar a su pareja imponiéndole su deseo al otro. La exclusividad aparece también en la relación con otras personas significativas, por ejemplo, en una amistad (Castelló, Manual de Dependencia Emocional Afectiva, 2005, pág. 57).

f) Subordinación y Sumisión (SS)

La sumisión, son un regalo que le da a su pareja, como una forma de congraciarse con ella. El dependiente estará feliz de hacer lo que su pareja quiera mientras logre su agrado y satisfacción. Con el paso del tiempo este desequilibrio se agudiza. Al írsele de las manos la situación, el dependiente comienza a sufrir viéndose inmerso en un espiral de dolor y humillaciones de las que no puede escapar (Castelló, Manual de Dependencia Emocional Afectiva, 2005, pág. 57).

g) Deseos de Control y Dominio (DCD)

Cuando el dependiente es quien desea ser la persona que domine y controle la relación y a su pareja (Castelló, Manual de Dependencia Emocional Afectiva, 2005, pág. 57).

3.2.2.4 Trastornos Asociados a la Dependencia:

Sanchez (2010) refiere que existe una lista numerosa de trastornos asociados a la Dependencia Emocional, siendo las más frecuentes:

- Baja autoestima

- Miedo al abandono
- Miedo a la soledad
- Miedo a ser uno mismo
- Miedo a la libertad
- Aceptación del abuso y el maltrato como algo normal
- Adicción a parejas
- Dificultad en la toma de decisiones
- Ira
- Depresión
- Culpa demoledora
- Necesidad excesiva de aprobación
- Sentimiento de insatisfacción permanente

### 3.3 Marco Conceptual

#### Clima Social

Es el ambiente donde se lleva a cabo el proceso de interrelaciones interpersonales, ya sea en la familia, la sociedad, por medio de las relaciones, desarrollo y estabilidad (Moos 1974, citado por Ramos y Riso, 2019).

#### Dependencia Emocional:

Son aspectos cognitivos, emocionales, motivacionales y comportamentales, creando ideas erróneas sobre amor. Asegurando estas ideas para así depender de otra persona de manera extrema (Castelló 2006, citado por Alvarez, 2018).

#### Dependencias Afectivas en la Relación de Pareja:

Son una serie de conductas que generan molestias e impide el desempeño individual de la persona, suelen preguntarse qué tan dependientes son de la otra persona y que deben evitar para que la

relación no termine, hasta sacrificar así su propio deseo y/o necesidad (Cubas 2004, citado por Mallma 2014)

Familia:

Grupo de individuos relacionados por parentesco, sanguíneo, legal o por filiación, así mismo se considera a la familia como un agente del desarrollo social: de esta manera se solucionan o se mantienen las crisis sociales, también se considera que la familia es contribuye con el desarrollo de la autoestima de cada miembro del grupo (Guerra, 2019).

Relaciones Intrafamiliares

Son las relaciones que se presentan dentro del ámbito familiar con sus integrantes, midiendo el grado de unión familiar, las posibles soluciones que tiene para afrontar las dificultades, emociones, el manejo de las reglas de convivencia y como adaptarse a las nuevas situaciones (Pairumani, 2018).

## **IV. METODOLOGÍA**

### **4.1 Tipo de Investigación**

Esta investigación fue de tipo cuantitativo y de nivel correlacional.

El nivel correlacional busca determinar relaciones entre las variables mediante un coeficiente de correlación. (Hernández Sampieri, Fernández Collado, & Baptista Lucio, 2010, pág. 101).

### **4.2 Diseño de Investigación**

El diseño de investigación para este estudio fue No Experimental de tipo Transversal. Este se define como la investigación que se realiza sin manipular deliberadamente la variable.

Los diseños de investigación transversal recolectan datos en un solo momento, en un tiempo único. (Hernández Sampieri, Fernández Collado, & Baptista Lucio, 2010, págs. 149, 151)

### **4.3 Hipótesis General y Específicos**

#### **4.3.1 Hipótesis General**

Existe una relación significativa entre Violencia Conyugal y Dependencia Emocional en madres del Programa Vaso de Leche del Asentamiento Humano Virgen Asunta, Ica en el contexto de la emergencia sanitaria en el periodo de julio a diciembre 2020.

#### **4.3.2 Hipótesis Específicas**

##### **Hipótesis Específica 1**

Existe relaciones significativas entre la dimensión actitudes frente a la pareja de Violencia Conyugal y Dependencia Emocional en madres del Programa Vaso de Leche del Asentamiento Humano Virgen Asunta, Ica en el contexto de la emergencia sanitaria en el periodo de julio a diciembre 2020.

##### **Hipótesis Específica 2:**

Existe relación significativa entre la dimensión actitudes frente al grupo de Violencia Conyugal y Dependencia Emocional en madres del Programa Vaso de Leche del Asentamiento Humano Virgen Asunta, Ica en el contexto de la emergencia sanitaria en el periodo de julio a diciembre 2020.

Hipótesis Específica 3:

Existe relación significativa entre la dimensión actitudes frente a las normas sociales de Violencia Conyugal y Dependencia Emocional en madres del Programa Vaso de Leche del Asentamiento Humano Virgen Asunta, Ica en el contexto de la emergencia sanitaria en el periodo de julio a diciembre 2020.

Hipótesis Específica 4

Existe relación significativa entre la dimensión autoestima de Violencia Conyugal y Dependencia Emocional en madres del Programa Vaso de Leche del Asentamiento Humano Virgen Asunta, Ica en el contexto de la emergencia sanitaria en el periodo de julio a diciembre 2020.

#### 4.4 Variables

##### 4.4.1 Identificación de la Variable

Variable 1: Violencia Conyugal

La Violencia conyugal, es todo acto o agresión ya sea de tipo (psicológica, física o abandono físico o moral) en contra de la pareja, ya sea de sexo femenino o masculino, dentro de la unión marital (Carmona Aponte, 2017, pág. 45).

Variable 2: Dependencia Emocional

Son aspectos cognitivos, emocionales, motivacionales y comportamentales, creando ideas erróneas sobre amor. Asegurando estas ideas para así depender de otra persona de manera extrema (Castelló 2006, citado por Alvarez, 2018)

#### 4.5 Operacionalización de Variables

Variables	Definición operacional	Dimensiones	Indicadores	Ítems-Niveles	Escala de Medición
Violencia Conyugal	Mide las relaciones de total aceptación y total rechazo a comportamientos violentos de la pareja con respecto de la mujer en el desarrollo de la vida conyugal.	<ul style="list-style-type: none"> <li>- Actitudes frente a la pareja.</li> <li>- Actitudes frente al grupo.</li> <li>- Actitudes frente a las normas sociales.</li> <li>- Autoestima.</li> </ul>	<ul style="list-style-type: none"> <li>- Actitud que tiene la pareja de su conviviente</li> <li>- Contexto grupo de procedencia</li> <li>- Costumbres y valores</li> <li>- Autoestima (valoración propia)</li> </ul>	<ul style="list-style-type: none"> <li>- <u>Actitud frente a la pareja</u>: 2, 6, 10, 13, 18, 22, 26, 30.</li> <li>- <u>Actitud frente al grupo</u> (contexto o grupo de procedencia): 3,7,11,15,19,23 y 27)</li> <li>- <u>Actitudes frente a las normas Sociales</u> (costumbres y Valores): 4,8,12,16,20,24,28,31</li> <li>- <u>Autoestima</u>: 1,5,9,14,17,21,25,29,32.</li> <li>- En las áreas de autoestima, existen la siguiente relación:</li> <li>- Autoestima y actitud frente a la pareja: 1,5</li> <li>- Autoestima y actitud frente al grupo: ,14,17</li> <li>- Autoestima y actitud frente a la sociedad: 21, 25, 29, 32</li> </ul>	<p>Escala de Likert (ordinal)</p> <ol style="list-style-type: none"> <li>1.Totalmente de Acuerdo.</li> <li>2.De Acuerdo.</li> <li>3.Duda.</li> <li>4.En Desacuerdo.</li> <li>5.Totalmente en Desacuerdo</li> </ol>
Dependencia Emocional	Inventario que evalúa la dependencia emocional desde rara vez o nunca es mi caso hasta con frecuencia o siempre es mi caso, con respecto a la pareja.	<ul style="list-style-type: none"> <li>- Miedo a la Ruptura (MR)</li> <li>- Miedo e intolerancia a la soledad (MIS)</li> <li>- Prioridad de la pareja (PP)</li> <li>- Necesidad de Acceso a la pareja (NAP)</li> <li>- Deseos de exclusividad a la Pareja (DEX)</li> <li>- Subordinación y Sumisión (SS)</li> <li>- Deseo de Control y dominio (DCD)</li> </ul>	<ul style="list-style-type: none"> <li>-Temor que experimenta la persona por la disolución de la relación.</li> <li>- Sentimientos desagradables.</li> <li>- Tendencia a mantener en primer lugar a la pareja.</li> <li>-Deseo de tener presente a la pareja en todo momento.</li> <li>- Tendencia a enfocarse en la pareja.</li> <li>- Sobreestimación de conductas.</li> <li>-Búsqueda de atención.</li> </ul>	<ul style="list-style-type: none"> <li>- <u>Miedo a la ruptura</u>: 5,9,14,15,17,22,26,27,28</li> <li>- <u>Miedo e intolerancia a la soledad</u>:4, 6, 13, 18, 19, 21, 24, 25, 29, 31, 46</li> <li>- <u>Prioridad de la pareja</u>: 30, 32, 33, 35, 37, 40, 43, 45</li> <li>- <u>Necesidad de acceso a la pareja</u>: 10, 11, 12, 23, 34, 48</li> <li>- <u>Deseos de exclusividad a la pareja</u>: 16, 36, 41, 42, 49</li> <li>- <u>Subordinación y sumisión</u>: 1, 2, 3, 7, 8</li> <li>- <u>Deseos de control</u>: 20, 38, 39, 44, 47</li> </ul>	<p>Escala de Likert</p> <ol style="list-style-type: none"> <li>1.Rara vez o nunca es mi caso.</li> <li>2.Pocas veces es mi caso.</li> <li>3.Regularmente es mi caso.</li> <li>4.Muchas veces es mi caso.</li> <li>5.Muy frecuente o siempre es mi caso.</li> </ol>

Fuente: Elaboración Propia usando tablas de Word



## 4.6 Población – Muestra

### 4.6.1 Población

Una población es el conjunto de todos los casos que concuerdan con una serie de especificaciones (Hernández Sampieri, Fernández Collado, & Baptista Lucio, 2010, pág. 174).

La población estuvo constituida por 140 madres de familia del Programa Vaso de Leche, ubicado en el Asentamiento Humano Virgen Asunta, Ica, en el contexto de la emergencia sanitaria en el año 2020.

### 4.6.2 Muestra

La muestra es, en esencia, un subgrupo de la población. Digamos que es un subconjunto de elementos que pertenecen a ese conjunto definido en sus características al que llamamos población. (Hernández Sampieri, Fernández Collado, & Baptista Lucio, 2010, pág. 175)

Cómo el tamaño de la población fue pequeño, se ha creído por conveniente que el tamaño de la muestra sea toda la población, es decir, con un total de 140 madres de familia del Programa Vaso de Leche, ubicado en el Asentamiento Humano Virgen Asunta, Ica, en el contexto de la emergencia sanitaria en el año 2020, por lo que se fundamenta en un muestreo no aleatoria es decir no probabilístico, intencionado y por conveniencia.

## 4.7 Técnicas e Instrumentos de Recolección de Información

### 4.7.1 Técnicas

La técnica que se usará para recolectar información fue la encuesta.

### 4.7.2 Instrumentos

Para la investigación se aplicó dos instrumentos de recolección de datos:

a. Instrumento 1: ESCALA DE ACTITUDES FRENTE A LA VIOLENCIA CONYUGAL

Ficha técnica:

1. Nombre: Escala de Actitudes frente a la Violencia Conyugal (EAFVC).
2. Autor: Egoávil Josué (UNMSM) y Santivañez Oscar (UPSMP).
3. Año: 1997
4. Procedencia: peruana.
5. Población específica: Mujeres de zonas deprimidas sujetas a maltrato conyugal.
6. Administración: Individual o colectiva.
7. Duración: Entre 15 y 20 minutos.
8. Aplicación: casadas o convivientes a partir de los quince años.
9. Objetivo: Detectar el nivel de Violencia Conyugal a través de 4 escalas.
10. Significación: La escala evalúa las siguientes dimensiones:
  - Actitudes frente a la pareja.
  - Actitudes frente al grupo (contexto, o grupo de procedencia).
  - Actitudes frente a las normas sociales (costumbres y valores).
  - Autoestima.
  - a. Descripción: Compuesta por 32 ítems que miden desde un total de aceptación y total rechazo al comportamiento violento de las parejas con respecto de las mujeres en el desarrollo de la vida conyugal.
  - b. Calificación: 5 alternativas de respuesta tipo Likert:
    - Totalmente de Acuerdo (TA),
    - De Acuerdo (DA),
    - Duda (D),

- En Desacuerdo (ED)
- Totalmente en Desacuerdo (TD)

c. Distribución de Ítems:

- i. ACTITUDES FRENTE A LA PAREJA: 2, 6, 10, 13, 18, 22, 26, 30.
- ii. ACTITUDES FRENTE AL GRUPO (contexto, o grupos de procedencia): 3, 7, 11, 15, 19, 23, 27.
- iii. ACTITUDES FRENTE A LAS NORMAS SOCIALES (costumbres y valores): 4, 8, 12, 16, 20, 24,28,31
- iv. AUTOESTIMA: 1, 5, 9, 14, 17, 21, 25, 29, 32.

d. Validez y Confiabilidad: para la confiabilidad se utilizó el coeficiente alfa de Cronbach, el método de consistencia interna arrojó 0,99.

Validación: por el criterio de los jueces expertos.

e. Normas interpretativas: son las siguientes puntuaciones de (EAFVC):

Baremos:

CATEGORIA	Puntaje	
	Directo	Percentil
ALTO	14 a +	75 <u>A</u> +
TENDENCIA +	11 a 13	58 <u>A</u> 74
REACCION NORMAL	9 a 10	43 A 57
TENDENCIA -	5 a 8	26 <u>A</u> 42
BAJO	0 a 4	0 <u>A</u> 25

Figura 3: Tabla de Baremos

Fuente: Obtenido del Manual de Violencia Conyugal de (González Estela & Leal Zavala, 2016)

f. Interpretación por área en función al número de ítems indicado

- Puntajes Altos en Autoestima: implican una alta influencia de los factores familiares, grupales y sociales en el desarrollo de la autovaloración respectiva.

- Puntajes Altos en el área de Actitudes frente a la pareja: implican actitudes negativas que dificultan la relación de pareja.

- Puntajes Altos en el de grupo y área social: implican actitudes influenciadas altamente por estas relaciones.

b. Instrumento 2: INVENTARIO DE DEPENDENCIA EMOCIONAL

Ficha Técnica:

1 Nombre: Inventario de dependencia emocional (IDE).

2 Autor: Jesús Joel Aiquipa Tello.

3 Año: 2012.

4 Aplicación: (varones y mujeres) /18 años a más.

5 Duración: 20 a 25 minutos.

6 Objetivo: Detectar el nivel de dependencia emocional.

7 Aplicación: Ámbito Clínico: Identificar la dimensión disfuncional de un rasgo de personalidad, dependencia emocional, personas víctimas de violencia en la pareja.

8 Ámbito de Investigación: Es de gran utilidad para el estudio de variables relacionadas a la temática de violencia, trastornos de personalidad, de conducta alimentaria, entre otros. Así mismo es relevante en relación con temas de salud mental (depresión, ansiedad, parejas disfuncionales) y problemas psicosociales (violencia de género).

9 Compuesto por 7 dimensiones

I. Miedo a la ruptura

II. Miedo e intolerancia a la soledad

III. Prioridad de la pareja

- IV. Necesidad de acceso a la pareja
- V. Deseo de exclusividad
- VI. Subordinación y sumisión
- VII. Deseo de control y dominio

a. Descripción: Compuesta por 49 ítems que mide la Dependencia Emocional en 5 alternativas de respuesta tipo Likert:

- Nunca
- Pocas veces
- Regularmente
- Muchas veces
- Siempre.

b. Distribución de ítems:

- Factor 1: Miedo a la ruptura: 5, 9, 14, 15, 17, 22, 26, 27,28.
- Factor 2: Miedo e intolerancia a soledad: 4, 6, 13, 18, 19, 21, 24, 25, 29, 31, 46.
- Factor 3: Prioridad de la pareja 30, 32, 33, 35, 37, 40, 43, 45.
- Factor 4: Necesidad de acceso a la pareja 10, 11, 12, 23, 34,48.
- Factor 5: Deseos de exclusividad 16, 36, 41, 42, 49.
- Factor 6: Subordinación y Sumisión 1, 2, 3, 7, 8.
- Factor 7: Deseos de control y dominio 20, 38, 39, 44, 47.

c. Validez y Confiabilidad

Validez del constructo

El instrumento mide la variable Dependencia Emocional. Se contó con cinco expertos en investigación del tema, lo cual mostraron acuerdo en las relevancias de la dimensión establecida. De esta manera el 100% de los jueces consideró que más del 95% de los reactivos eran apropiados para medir el instrumento de dependencia emocional.

Confiabilidad del constructo

Para la confiabilidad se obtuvo a través del método de consistencia interna, usando los coeficientes “r” de Pearson corregida con la fórmula Spearman-Brown y Alfa de Cronbach arrojando un valor de

0.95. Por otro lado, un segundo método que se utilizaron para medir las confiabilidades del IDE, por medios de las consistencias internas fue el Método de las divisiones por mitad. Coeficientes de

correlaciones “r” de Pearson, corregido mediante la fórmula Spearman-Brown, fue de 0.96.

Validez de los pilotos: Se obtuvo índices de 0,7 A 1,0 según la V de Aiken. Confiabilidad del piloto: se obtuvieron el alfa Cronbach de 0,891.

Baremos

Normas Interpretativas

Se emplearon los baremos percentiles, para determinar las puntuaciones, se presentan 4 categorías diagnósticas: bajo o normal, moderada alto y muy alta.

Puntaje de Interpretación:

---

Calificación
71 – 99 = Muy Alto
51 – 70 = Alto
31 – 50 = Moderado
1 – 30 = Bajo o Normal

---

*Figura 4: Tabla de Baremos*

## 4.8 Técnicas de Análisis e Interpretación de Datos

### 4.8.1 Técnicas de Análisis de Datos

En el estudio se aplicó la técnica estadística no paramétrica de Rho de Spearman utilizando el Software estadístico IBM-SPSS

V24 gratuito. Los estudios correlacionales utilizan estos estadísticos para analizar y poner a prueba la hipótesis.

A través del Software Microsoft Excel se diseñó la base de datos para la generación de tablas y gráficos estadísticos que complementaron los resultados del estudio.

#### 4.8.2 Técnica de Interpretación de datos

Se aplicaron las técnicas estadísticas del programa SPSS V24 gratuito, de manera que se realizaron las tabulaciones de los resultados a través de las tablas de frecuencias y para los gráficos estadísticos mediante el empleo del programa de Excel.

Utilizando las escalas de valoración de Violencia Conyugal se realizaron las interpretaciones de los niveles que se obtuvieron de los resultados finales. Se utilizó el manual de Violencia Conyugal como insumo para la interpretación y el análisis del investigador.

Del mismo modo para la Dependencia Emocional se tuvo en cuenta los niveles que indica el manual de aplicación, el cual ya está indicado y ponderado con sus respectivas puntuaciones.

## V. RESULTADOS

### 5.1 Presentación de Resultados

Tabla 1:

Violencia Conyugal (V1)

Nivel	Frecuencia	Porcentaje	Porcentaje válido	Porcentaje acumulado
Reacción normal promedio	23	16,4	16,4	16,4
Tendencia alto	117	83,6	83,6	100,0
Total	140	100,0	100,0	



Figura 5: Niveles de Violencia Conyugal

#### Interpretación:

En la tabla 1 y figura 5 se observa la variable principal Violencia Conyugal, donde el 16,43% de madres presentan reacción normal promedio frente a la Violencia Conyugal y el 83,57% de madres presentan una tendencia alta frente a la Violencia Conyugal, en el programa vaso de leche del asentamiento humano virgen asunta Ica en el contexto de la emergencia sanitaria en el periodo de julio a diciembre 2020.

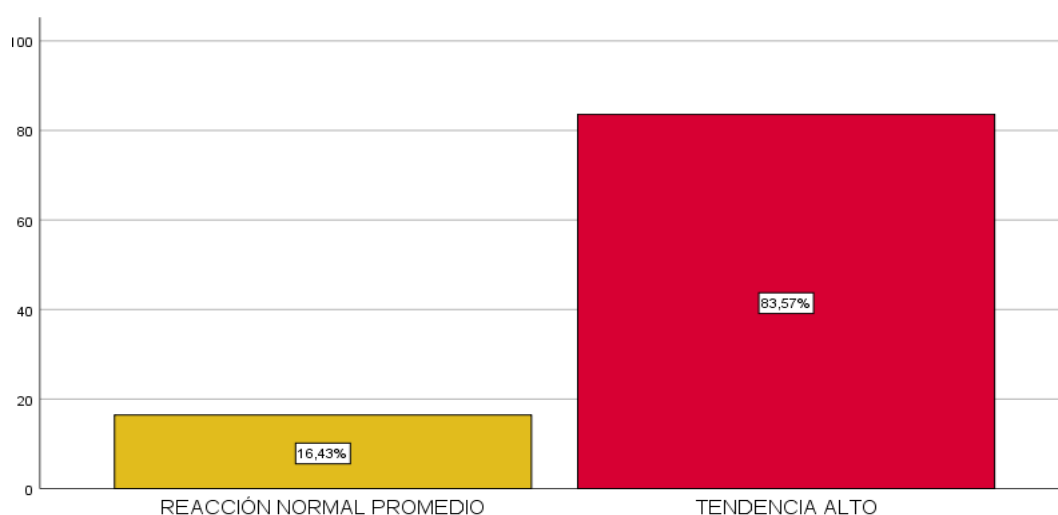

Tabla 2:

*Dependencia Emocional (V2)*

Niveles	Frecuencia	Porcentaje	Porcentaje válido	Porcentaje acumulado
Dependencia significativa	9	6,4	6,4	6,4
Dependencia moderada	91	65,0	65,0	71,4
Dependencia alto	40	28,6	28,6	100,0
Total	140	100,0	100,0	

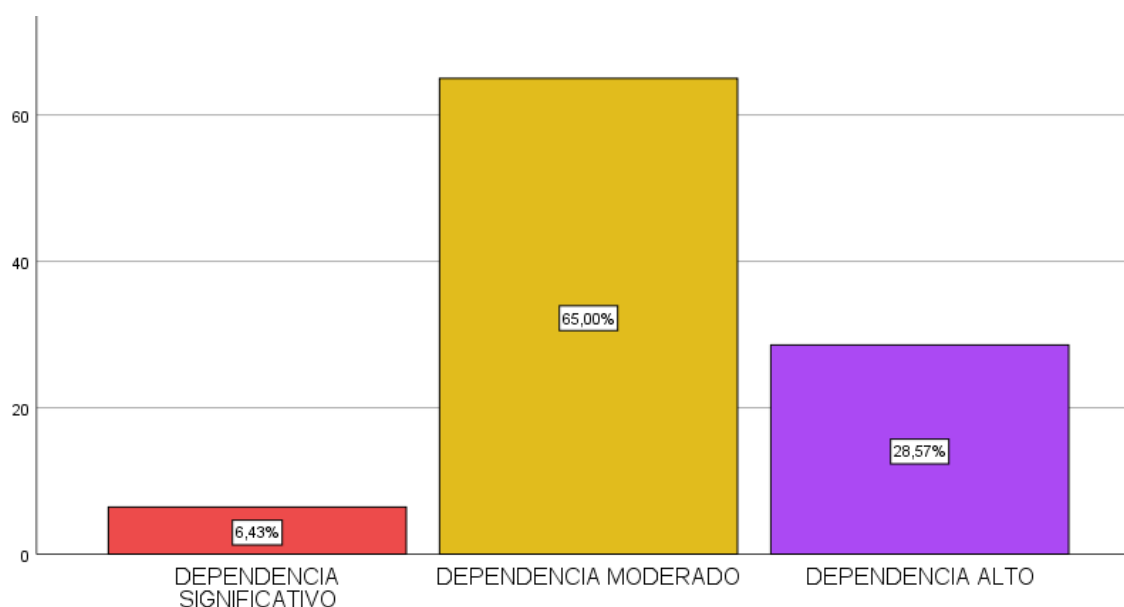

*Figura 6: Niveles de Dependencia emocional*

Interpretación:

En la tabla 2 y figura 6 se observa la variable Dependencia Emocional donde el 6,43% de madres presentan dependencia emocional significativo, el 65% de madres presentan dependencia emocional moderado y el 28,57% de madres presentan dependencia emocional alta, en el programa vaso de leche del asentamiento humano virgen asunta Ica en el contexto de la emergencia sanitaria en el periodo de julio a diciembre 2020.

## Tablas y figuras de las Dimensiones de Violencia Conyugal (V1)

*Tabla 3:*

### *Actitudes frente a la pareja*

	Niveles	Frecuencia	Porcentaje	Porcentaje válido	Porcentaje acumulado
Válido	Muy bajo	2	1,4	1,4	1,4
	Tendencia bajo	16	11,4	11,4	12,9
	Reacción promedio normal	114	81,4	81,4	94,3
	Tendencia alto	8	5,7	5,7	100,0
	Total	140	100,0	100,0	

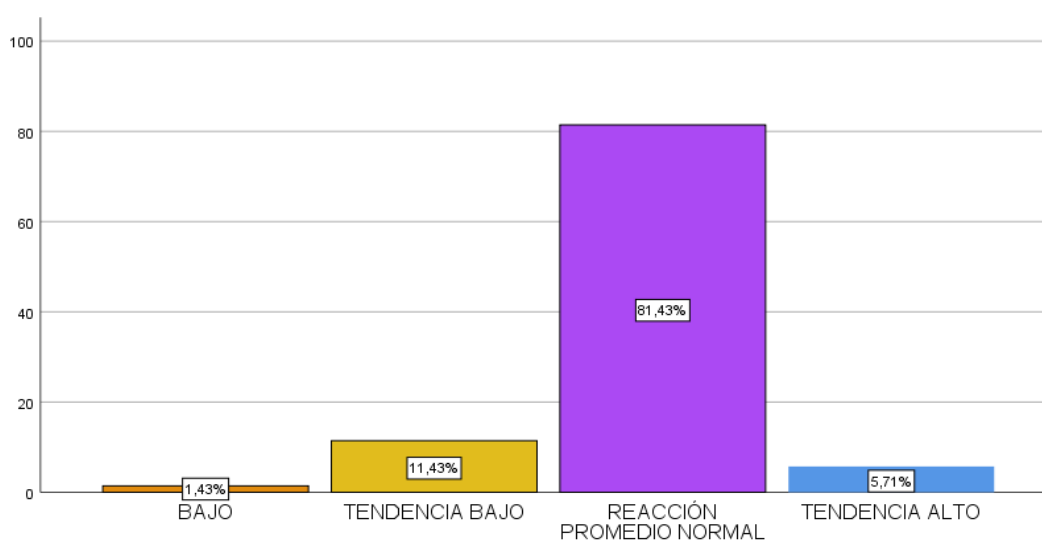

*Figura 7: Actitudes frente a la pareja*

### Interpretación:

En la tabla 3 y figura 7 se observa las actitudes frente a la pareja, donde el 1,43% de madres presentan actitudes muy bajo frente a la pareja; el 11,43% de madres presentan tendencia bajo frente a la pareja; el 81,43% de madres presentan tendencia promedio normal frente a la pareja y el 5,71% de madres presentan tendencia alto frente a la pareja, en el programa vaso de leche del asentamiento humano virgen asunta Ica en el contexto de la emergencia sanitaria en el periodo de julio a diciembre 2020.

Tabla 4:

Actitudes frente al grupo

		Frecuencia	Porcentaje	Porcentaje válido	Porcentaje acumulado
Válido	Bajo	6	4,3	4,3	4,3
	Tendencia bajo	128	91,4	91,4	95,7
	Reacción promedio normal	6	4,3	4,3	100,0
	Total	140	100,0	100,0	



Figura 8: Actitudes frente al grupo

Interpretación:

En la tabla 4 y figura 8 se observa las actitudes frente al grupo de Violencia Conyugal, donde el 4,29% de madres presentan actitudes muy bajas frente al grupo; el 91,43% de madres presentan una tendencia bajo frente al grupo y el 4,29% de madres presentan reacción promedio normal frente al grupo, en el programa vaso de leche del asentamiento humano virgen asunta Ica en el contexto de la emergencia sanitaria en el periodo de julio a diciembre 2020.

Tabla 5:  
Actitudes frente a las normas sociales

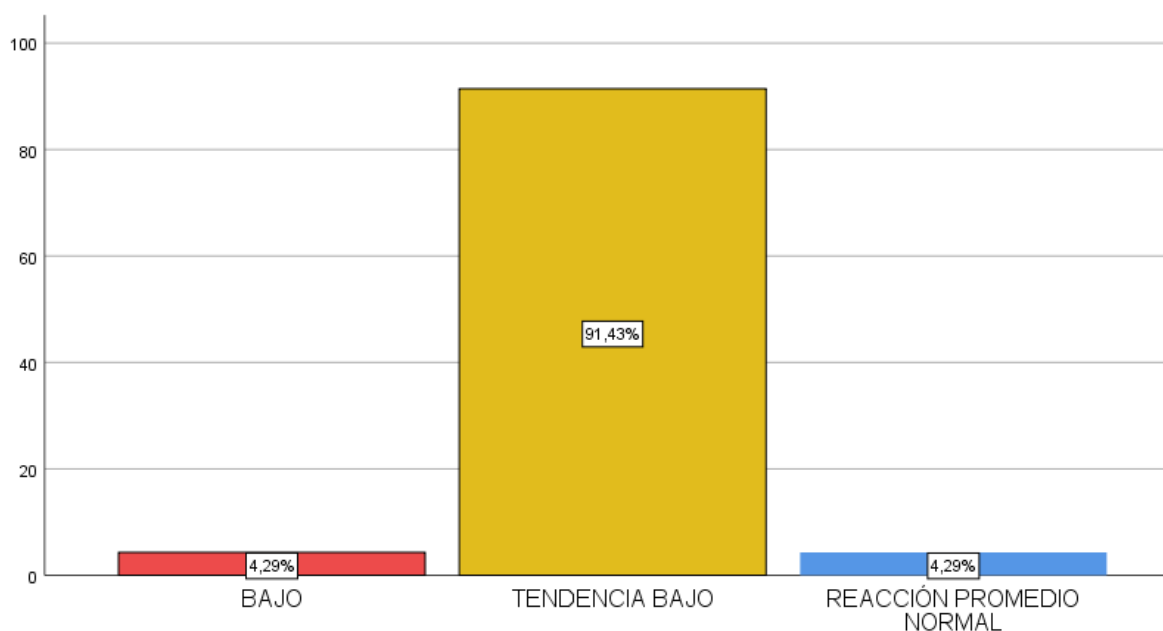
		Frecuencia	Porcentaje	Porcentaje válido	Porcentaje acumulado
Válido	Tendencia bajo	34	24,3	24,3	24,3
	Reacción promedio normal	27	19,3	19,3	43,6
	Tendencia alto	35	25,0	25,0	68,6
	Alto	44	31,4	31,4	100,0
	Total	140	100,0	100,0	



Figura 9: Actitudes frente a las normas sociales

Interpretación:

En la tabla 5 y figura 9 se observa las actitudes frente a las normas sociales donde el 24,29% de madres presentan actitudes bajo frente a las normas sociales, el 19,29% de madres presentan actitudes de reacción promedio normal frente a las normas sociales, el 25% de madres presentan actitudes de tendencia alta frente a las normas sociales y el 31,43% de madres presentan actitudes muy alto frente a las normas sociales en el programa vaso de leche del asentamiento humano virgen asunta Ica en el contexto de la emergencia sanitaria en el periodo de julio a diciembre 2020.

Tabla 6:

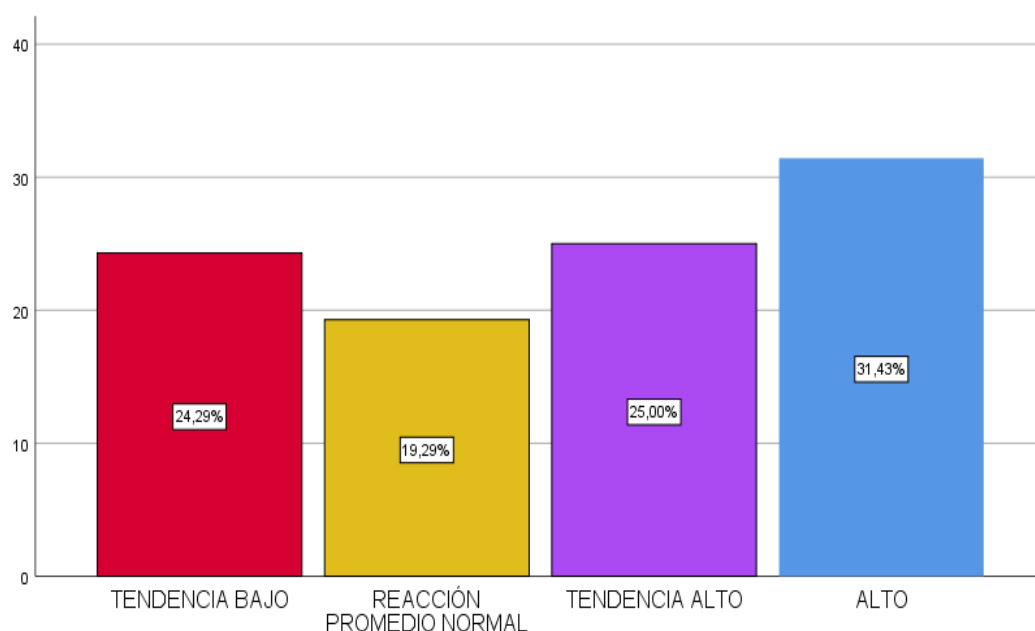
*Autoestima de las Madres*

		Frecuencia	Porcentaje	Porcentaje válido	Porcentaje acumulado
Válido	Tendencia bajo	100	71,4	71,4	71,4
	Reacción promedio normal	37	26,4	26,4	97,9
	Tendencia alto	3	2,1	2,1	100,0
	Total	140	100,0	100,0	

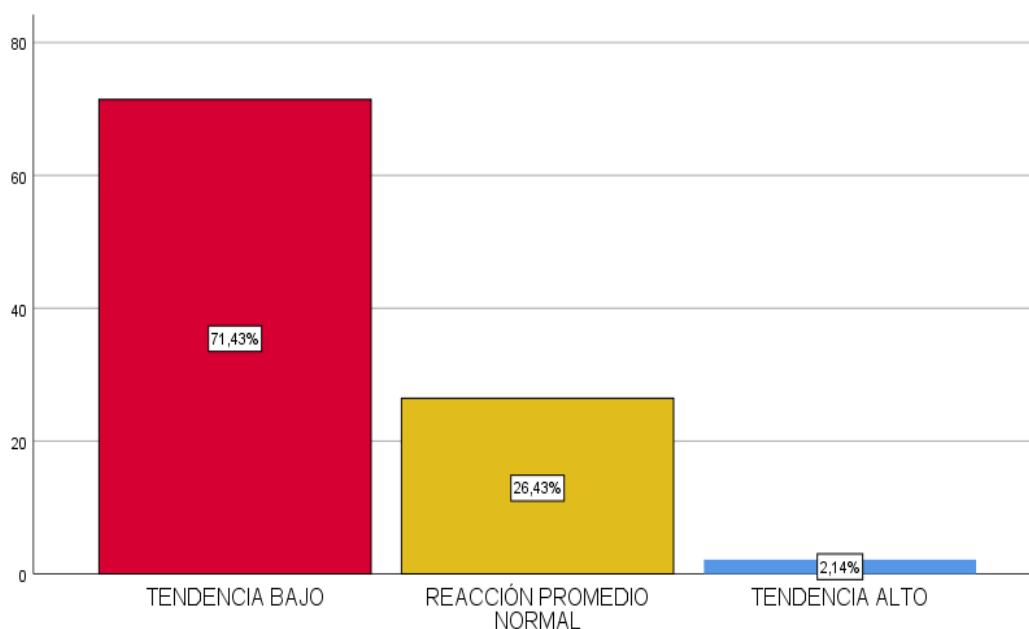

*Figura 10: Autoestima de las Madres*

Interpretación:

En la tabla 6 y figura 10 se observa la autoestima de Violencia Conyugal donde el 71,43% de madres presentan tendencia baja en su autoestima, el 26,43% de madres presentan reacción promedio normal en su autoestima y el 2,14% de madres presentan una tendencia alta en su autoestima en el programa vaso de leche del asentamiento humano virgen asunta Ica en el contexto de la emergencia sanitaria en el periodo de julio a diciembre 2020.

## 5.2 Prueba de hipótesis

### Hipótesis General

H0: No Existe relación significativa entre Violencia Conyugal y Dependencia Emocional en madres del Programa Vaso de Leche del Asentamiento Humano Virgen Asunta, Ica en el contexto de la emergencia sanitaria en el periodo de julio a diciembre 2020.

H1: Existen relación significativa entre Violencia Conyugal y Dependencia Emocional en madres del Programa Vaso de Leche del Asentamiento Humano Virgen Asunta, Ica en el contexto de la emergencia sanitaria en el periodo de julio a diciembre 2020.

Nivel de Significancia (alfa)  $\alpha = 0,05$

#### Tabla 7:

#### *Hipótesis de correlación de Rho Spearman entre Violencia Conyugal y Dependencia Emocional*

			Violencia conyugal	Dependencia emocional
Rho de Spearman	Violencia conyugal	Coefficiente de correlación	1,000	,438**
		Sig. (bilateral)	.	,000
		N	140	140
	Dependencia emocional	Coefficiente de correlación	,438**	1,000
		Sig. (bilateral)	,000	.
		N	140	140

\*\* La correlación es significativa en el nivel 0,01 (bilateral).

#### Interpretación:

En la tabla 7, se observa una significancia bilateral de 0,000, lo cual indica que existe una correlación significativa por lo que se acepta la hipótesis del investigador y se rechaza la hipótesis nula; en cuanto al coeficiente de correlación es de 0,438, que de acuerdo con los niveles de correlación existe relación positiva moderada entre Violencia Conyugal y Dependencia Emocional.

## Hipótesis Especifica 1

H0: No Existe relación significativa entre la dimensión actitudes frente a la pareja de Violencia Conyugal y Dependencia Emocional en madres del Programa Vaso de Leche del Asentamiento Humano Virgen Asunta, Ica en el contexto de la emergencia sanitaria en el periodo de julio a diciembre 2020.

H1: Existe relación significativa entre la dimensión actitudes frente a la pareja de Violencia Conyugal y Dependencia Emocional en madres del Programa Vaso de Leche del Asentamiento Humano Virgen Asunta, Ica en el contexto de la emergencia sanitaria en el periodo de julio a diciembre 2020.

Nivel de Significancia (alfa)  $\alpha = 0,05$ .

### Tabla 8:

*Hipótesis de correlación de Rho Spearman de la Dimensión Actitudes frente a la pareja de Violencia Conyugal y su relación con Dependencia Emocional.*

			Dependencia emocional	Actitud frente a la pareja
Rho de Spearman	Dependencias emocionales	Coeficiente de correlación	1,000	,335**
		Sig. (bilateral)	.	,000
		N	140	140
	Actitud frente a las parejas	Coeficiente de correlación	,335**	1,000
Sig. (bilateral)		,000	.	
N		140	140	

\*\* La correlación es significativa en el nivel 0,01 (bilateral).

### Interpretación:

En la tabla 8 se observa una significancia bilateral de 0,000, lo cual indica que existe una correlación significativa, por lo que se acepta la hipótesis del investigador y se rechaza la hipótesis nula, con respecto al coeficiente de correlación es de 0,335 que de acuerdo con los niveles de correlación existe una relación positiva moderada entre la dimensión actitudes frente a la pareja de Violencia Conyugal y Dependencia Emocional.

## Hipótesis Específicas 2

H0: No existe relación significativa entre la dimensión actitudes frente al grupo de Violencia Conyugal y Dependencia Emocional en madres del Programa Vaso de Leche del Asentamiento Humano Virgen Asunta, Ica en el contexto de la emergencia sanitaria en el periodo de julio a diciembre 2020.

H1: Existe relación significativa entre la dimensión actitudes frente al grupo de Violencia Conyugal y Dependencia Emocional en madres del Programa Vaso de Leche del Asentamiento Humano Virgen Asunta, Ica en el contexto de la emergencia sanitaria en el periodo de julio a diciembre 2020.

Nivel de Significancia (alfa)  $\alpha = 0,05$ .

*Tabla 9:*

*Hipótesis de correlación de Rho Spearman de la Dimensión Actitudes frente al grupo de Violencia Conyugal y su relación con Dependencia Emocional.*

			Dependencia emocional	Actitud frente al grupo
Rho de Spearman	Dependencia emocional	Coefficientes de correlaciones	1,000	,476**
		Sig. (bilateral)	.	,000
		N	140	140
	Actitudes frente al grupo	Coefficiente de correlación	,476**	1,000
		Sig. (bilateral)	,000	.
		N	140	140

\*\* La correlación es significativa en el nivel 0,01 (bilateral).

Interpretación:

En la tabla 9, se observa una significancia bilateral de 0,000, lo cual indica que existe una correlación significativa, por lo que se acepta la hipótesis del investigador y se rechaza la hipótesis nula, con respecto al coeficiente de correlación es de 0,476 que de acuerdo con los niveles de correlación existe una relación positiva moderada entre la dimensión actitudes frente al grupo de Violencia Conyugal y Dependencia Emocional.



### Hipótesis Especifica 3

H0: No existen relación significativa entre la dimensión actitudes frente a las normas sociales de Violencia Conyugal y Dependencia Emocional en madres del Programa Vaso de Leche del Asentamiento Humano Virgen Asunta, Ica en el contexto de la emergencia sanitaria en el periodo de julio a diciembre 2020.

H1: Existen relación significativa entre la dimensión actitudes frente a las normas sociales de Violencia Conyugal y Dependencia Emocional en madre del Programas Vaso de Leche del Asentamiento Humano Virgen Asunta, Ica en el contexto de la emergencia sanitaria en el periodo de julio a diciembre 2020.

Nivel de Significancia (alfa)  $\alpha = 0,05$ .

*Tabla 10:*

*Hipótesis de correlación de Rho Spearman de la Dimensión Actitudes frente a las normas sociales y su relación con Dependencia Emocional.*

			Dependencia emocional	Actitud frente a la norma social
Rho de Spearman	Dependencia emocional	Coeficiente de correlación	1,000	,169
		Sig. (bilateral)	.	,040
		N	140	140
	Actitudes frente a las normas sociales	Coeficiente de correlación	,169	1,000
		Sig. (bilateral)	,040	.
		N	140	140

\*\* . La correlación es significativa en el nivel (bilateral).

Interpretación:

En la tabla 10, se observa una significancia bilateral de 0,040, lo cual indica que existe una correlación significativa por lo que se acepta la hipótesis del investigador y se rechaza la hipótesis nula, con respecto al coeficiente de correlación es de 0,169 que de acuerdo con los niveles de correlación existe una relación positiva débil entre la dimensión actitudes frente a las normas sociales de Violencia Conyugal y Dependencia Emocional.

#### Hipótesis Especifica 4

H0: No existe relación significativa entre la dimensión autoestima de Violencia Conyugal y Dependencia Emocional en madres del Programa Vaso de Leche del Asentamiento Humano Virgen Asunta, Ica en el contexto de la emergencia sanitaria en el periodo de julio a diciembre 2020.

H1: Existe relación significativa entre la dimensión autoestima de Violencia Conyugal y Dependencia Emocional en madres del Programa Vaso de Leche del Asentamiento Humano Virgen Asunta, Ica en el contexto de la emergencia sanitaria en el periodo de julio a diciembre 2020.

Nivel de Significancia (alfa)  $\alpha = 0,05$ .

#### Tabla 11:

*Hipótesis de correlación de Rho Spearman de la Dimensión Autoestima de Violencia Conyugal y su relación con Dependencia Emocional*

			Dependencia emocional	Autoestima
Rho de Spearman	Dependencia emocional	Coefficiente de correlación	1,000	,442**
		Sig. (bilateral)	.	,000
		N	140	140
	Autoestima	Coefficiente de correlación	,442**	1,000
		Sig. (bilateral)	,000	.
		N	140	140

\*\* La correlación es significativa en el nivel 0,01 (bilateral).

#### Interpretación:

En la tabla 11, se observa una significancia bilateral de 0,000, lo cual indica que existe una correlación significativa por lo que se acepta la hipótesis del investigador y se rechaza la hipótesis nula, con respecto al coeficiente de correlación es de 0,442 que de acuerdo con los niveles de correlación existe una relación positiva moderada entre la dimensión autoestima de Violencia Conyugal y Dependencia Emocional.

### 5.3 Análisis de Tablas Cruzadas

Tabla 12:

#### *Violencia Conyugal y su relación con la Dependencia Emocional*

		Dependencia Emocional			Total	
		Dependencia significativa	Dependencia moderada	Dependencia alto		
Violencia conyugal	Reacción normal promedio	Recuento	1	19	3	23
		% del total	0,7%	13,6%	2,1%	16,4%
	Tendencia alto	Recuento	8	72	37	117
		% del total	5,7%	51,4%	26,4%	83,6%
Total		Recuento	9	91	40	140
		% del total	6,4%	65,0%	28,6%	100,0%



Figura 11: *Violencia Conyugal y su relación con la Dependencia Emocional.*

Interpretación:

En la tabla 07 y figura 10 se observa la Violencia Conyugal y su relación con la Dependencia Emocional, donde el 0,7% de madres sufre Violencia Conyugal de reacción promedio normal y tienen Dependencia Emocional significativa; el 5,7% sufre Violencia Conyugal con tendencia alta y tienen Dependencia Emocional significativa; el 13,6% sufre Violencia Conyugal de

reacción promedio normal y tienen Dependencia Emocional moderada; el 51,4% sufre Violencia Conyugal con tendencia alta y tienen Dependencia Emocional moderada; el 2,1% sufre Violencia Conyugal con tendencia promedio normal y tienen Dependencia Emocional alto; el 26,4% sufre Violencia Conyugal con tendencia alto y tienen Dependencia Emocional alto, en madres del Programa Vaso de Leche del Asentamiento Humano Virgen Asunta Ica en el contexto de la emergencia sanitaria en el periodo de julio a diciembre 2020.

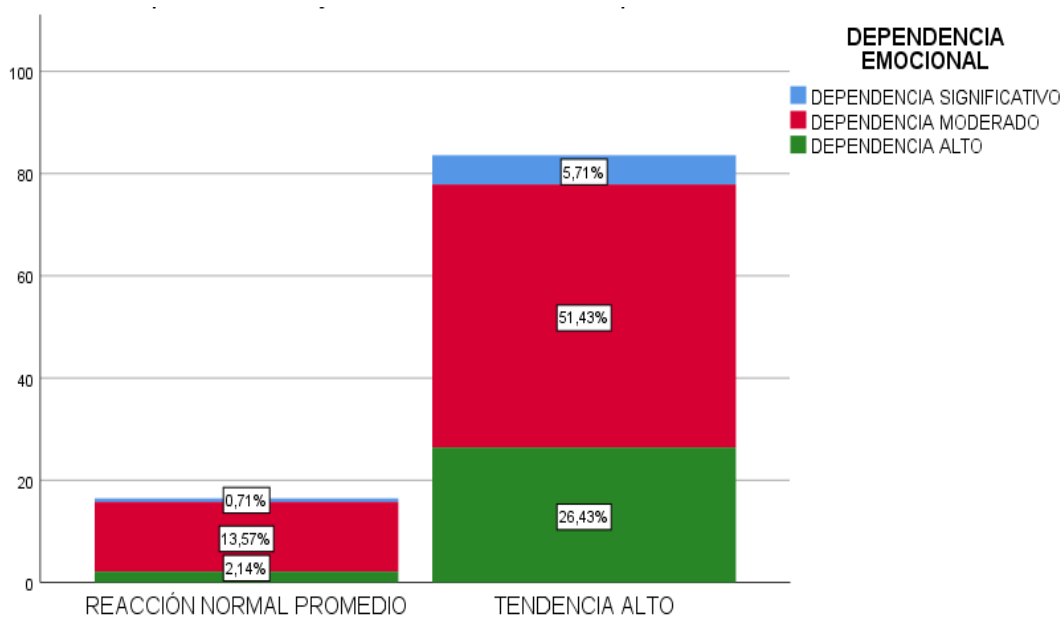
Por lo tanto, se puede observar que la mayoría de las madres sufren violencia conyugal en un 51,4% lo que indica que está relacionado a la dependencia emocional moderada, esto sugiere que las examinadas presentan una preocupación constante y emociones desagradables a la idea que su pareja pueda terminar con la relación, con lo cual sus comportamientos están sujetos a controlar a sus parejas y ser el centro de atención. Sus temores a la soledad pueden explicar ese tipo de conductas y los pensamientos posesivos recurrentes.

Tabla 13:

*Actitudes frente a la Pareja de Violencia Conyugal y su relación con la Dependencia Emocional*

		Actitudes frente a la pareja					
		Recuento	Muy Bajo	Tendencia bajo	Reacción promedio normal	Tendencia alto	Total
Dependencia emocional	Dependencia significativa	Recuento	1	4	2	2	9
		% del total	0,7%	2,9%	1,4%	1,4%	6,4%
	Dependencia moderada	Recuento	0	11	75	5	91
		% del total	0,0%	7,9%	53,6%	3,6%	65,0%
	Dependencia alto	Recuento	1	1	37	1	40
		% del total	0,7%	0,7%	26,4%	0,7%	28,6%
Total		Recuento	2	16	114	8	140
		% del total	1,4%	11,4%	81,4%	5,7%	100,0%



Figura 12: *Actitudes frente a la pareja de Violencia Conyugal y su relación con la Dependencia Emocional*

### Interpretación:

En la tabla 08 y figura 11 se observa la Dimensión Actitudes frente a la pareja de Violencia Conyugal y su relación con la Dependencia Emocional, donde el 0,7% de madres tiene Dependencia Emocional significativo y Actitudes frente a la pareja muy bajo; el 0,7% tiene Dependencia Emocional alto y Actitudes frente a la pareja muy baja; el 2,9% tiene Dependencia Emocional significativo y Actitudes frente a la pareja con tendencia bajo, el 7,9% tienen Dependencia Emocional moderado y Actitudes frente a la pareja con tendencia bajo; el 0,7% tienen Dependencia Emocional alto y Actitudes frente a la pareja con tendencia bajo; el 1,4% tienen Dependencia Emocional significativo y una Actitud frente a la pareja de promedio normal, el 53,6% de madres tienen Dependencia Emocional moderado y una Actitud frente a la pareja de promedio normal; el 26,4% tienen Dependencia Emocional alto y una Actitudes frente de a la pareja de promedio normal; el 1,4% tienen Dependencia Emocional significativo y una Actitud frente a la pareja con tendencia alto; el 3,6% tienen Dependencia Emocional moderado y una Actitud frente a la pareja con tendencia alto: el 0,7% tienen Dependencia Emocional alto y una Actitud frente a la pareja con tendencia alto, en el Programa Vaso de Leche del Asentamiento Humano Virgen Asunta Ica en el contexto de la emergencia sanitaria en el periodo de julio a diciembre 2020.

Por lo tanto, podemos observar que la mayoría de la población encuestada es decir el 53,6% presenta una actitud normal frente a su pareja, con una dependencia emocional moderada, por tal motivo al presentar una dependencia emocional moderada esto está sujeto a que las madres no desean tener conflictos de pareja por el temor de estos sujetos las puedan abandonar y pueda repercutir negativamente en la relación.

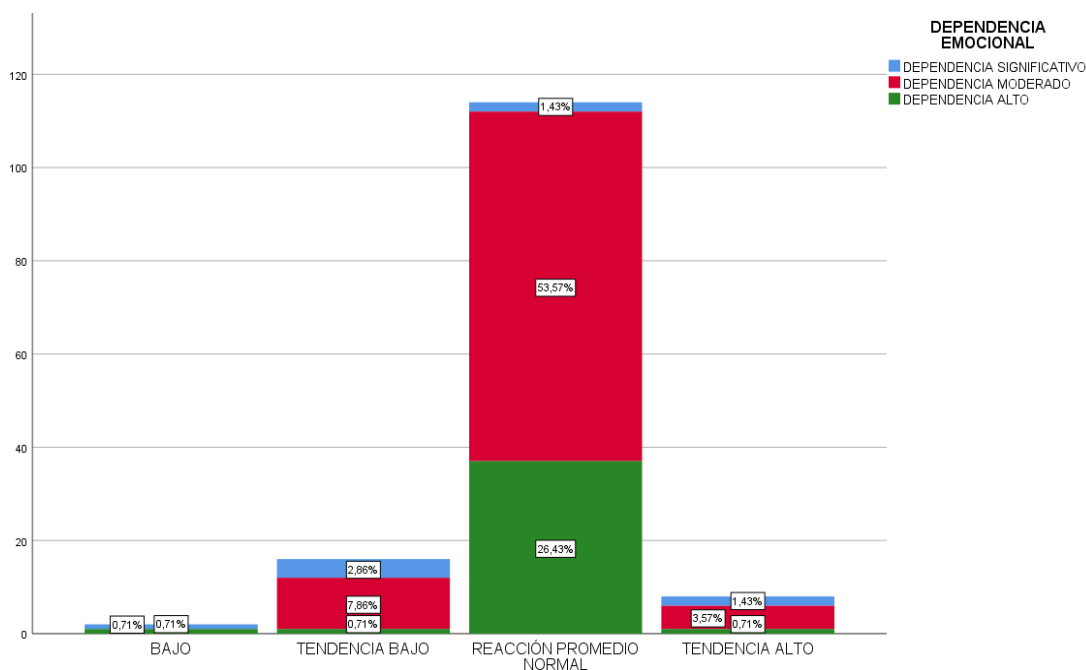
Tabla 14:

*Actitudes frente al grupo de Violencia Conyugal y su relación con la Dependencia Emocional*

		Actitudes frente al grupo				
			Muy Bajo	Tendencia bajo	Reacción promedio normal	Total
Dependencia emocional	Dependencia significativa	Recuento	1	7	1	9
		% del total	0,7%	5,0%	0,7%	6,4%
	Dependencia moderada	Recuento	3	83	5	91
		% del total	2,1%	59,3%	3,6%	65,0%
	Dependencia alto	Recuento	2	38	0	40
		% del total	1,4%	27,1%	0,0%	28,6%
Total		Recuento	6	128	6	140
		% del total	4,3%	91,4%	4,3%	100,0%



Figura 13: *Actitudes frente al grupo de Violencia Conyugal y su relación con la Dependencia Emocional*

### Interpretación:

En la tabla 09 y figura 12 se observa la dimensión Actitudes frente al grupo de Violencia Conyugal y su relación con la Dependencia Emocional, donde el 0,7% tiene Dependencia Emocional significativo y Actitudes frente al grupo muy bajo; el 2,1% tiene Dependencia Emocional moderado y Actitudes frente al grupo muy bajo; el 1,4% tiene Dependencia Emocional alto y Actitudes frente al grupo muy bajo; el 5% tienen Dependencia Emocional significativo y Actitudes frente al grupo con tendencia baja; el 59,3% tienen Dependencia Emocional moderado y Actitudes frente al grupo con tendencia baja; el 27,1% tienen Dependencia Emocional alto y Actitudes frente al grupo con tendencia baja; el 0,7% tienen Dependencia Emocional significativo y Actitudes frente al grupo con promedio normal; el 3,6% tienen Dependencia Emocional moderado y Actitudes frente al grupo con reacción promedio normal, en el Programa Vaso de Leche del Asentamiento Humano Virgen Asunta Ica en el contexto de la emergencia sanitaria en el periodo de julio a diciembre 2020.

Por lo tanto, podemos observar que la mayoría de la población encuestada es decir el 59,3% presenta una actitud frente al grupo con tendencia baja y con una dependencia emocional moderada, es decir al presentar una dependencia emocional moderada esto está sujeto a que las madres no desean tener conflictos frente a su grupo o contexto social, donde se relacionan con la pareja porque se podría generar en agresiones psicológicas más acentuadas que dañen la integridad de la pareja.

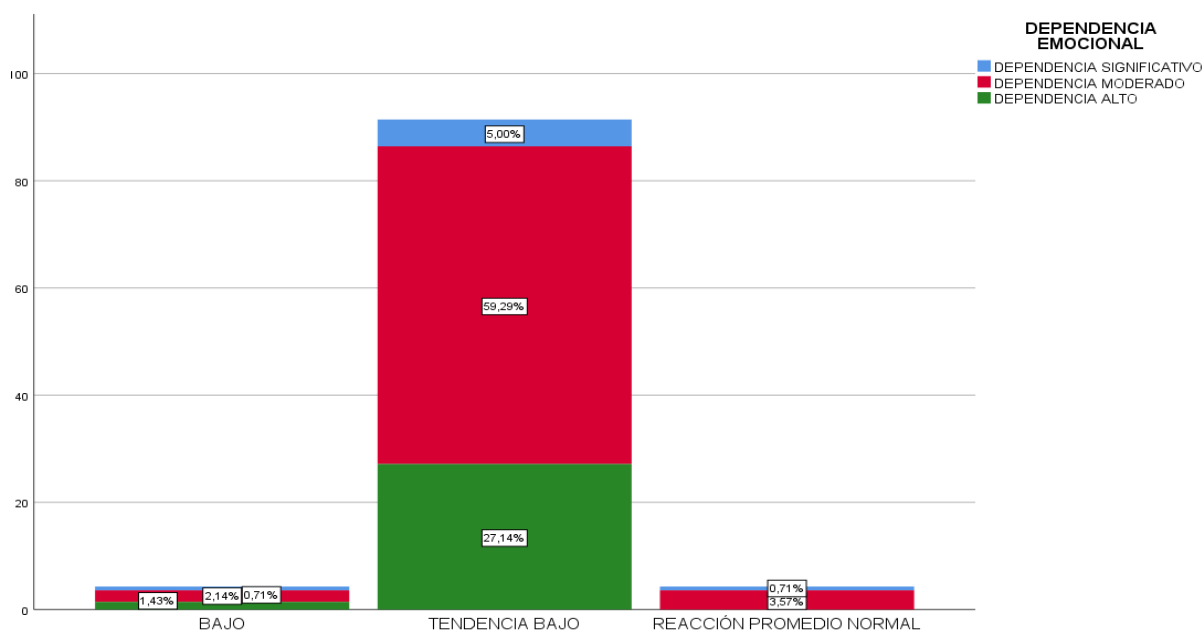

Tabla 15:

*Actitudes frente a la Normas Sociales de Violencia Conyugal y su relación con la Dependencia Emocional*

		Actitudes frente a las normas sociales					
			Reacción				
			Tendencia bajo	promedio normal	Tendencia alto	Alto	Total
Dependencia emocional	Dependencia significativa	Recuento	1	1	3	4	9
		% del total	0,7%	0,7%	2,1%	2,9%	6,4%
	Dependencia moderada	Recuento	23	19	21	28	91
		% del total	16,4%	13,6%	15,0%	20,0%	65,0%
	Dependencia alto	Recuento	10	7	11	12	40
		% del total	7,1%	5,0%	7,9%	8,6%	28,6%
Total		Recuento	34	27	35	44	140
		% del total	24,3%	19,3%	25,0%	31,4%	100,0%



Figura 14: Actitudes frente a las Normas Sociales de Violencia Conyugal y su relación con Dependencia Emocional

Interpretación:

En la tabla 10 y figura 13, se observa la Dimensión Actitudes frente a las Normas Sociales de Violencia Conyugal y su relación con la Dependencia Emocional, donde el 0,7% tienen Dependencia Emocional significativo y

tienen una tendencia baja frente a las Actitudes de las Normas Sociales; 16,4% tienen Dependencia Emocional moderado y tienen una tendencia baja en Actitudes frente a la Normas Sociales; 7,1% tienen Dependencia Emocional alto y tendencia baja en Actitudes frente a la Normas Sociales; el 0,7% tienen Dependencia Emocional significativo y promedio normal en Actitudes frente a la Normas Sociales; el 13,6% tienen Dependencia Emocional moderado y promedio normal en Actitudes frente a la Normas Sociales; el 5% tienen Dependencia Emocional alto y promedio normal en Actitudes frente a las Normas Sociales; el 2,1% tienen Dependencia Emocional significativo y tendencia alta en Actitudes frente a las normas sociales; el 15% tienen Dependencia Emocional moderado y tendencia alta en Actitudes frente a las Normas Sociales; el 7,9% tienen Dependencia Emocional alta y tendencia alta en Actitudes frente a las Normas Sociales; el 2,9% tienen Dependencia Emocional significativo y tendencia muy alta en Actitudes frente a las Normas Sociales; el 20% tienen Dependencia Emocional moderado y tendencia muy alta en Actitudes frente a las Normas Sociales; el 8,6% tienen Dependencia Emocional alto y tendencia muy alta en Actitudes frente a las Normas Sociales, en el Programa Vaso de Leche del Asentamiento Humano Virgen Asunta Ica en el contexto de la emergencia sanitaria en el periodo de julio a diciembre 2020.

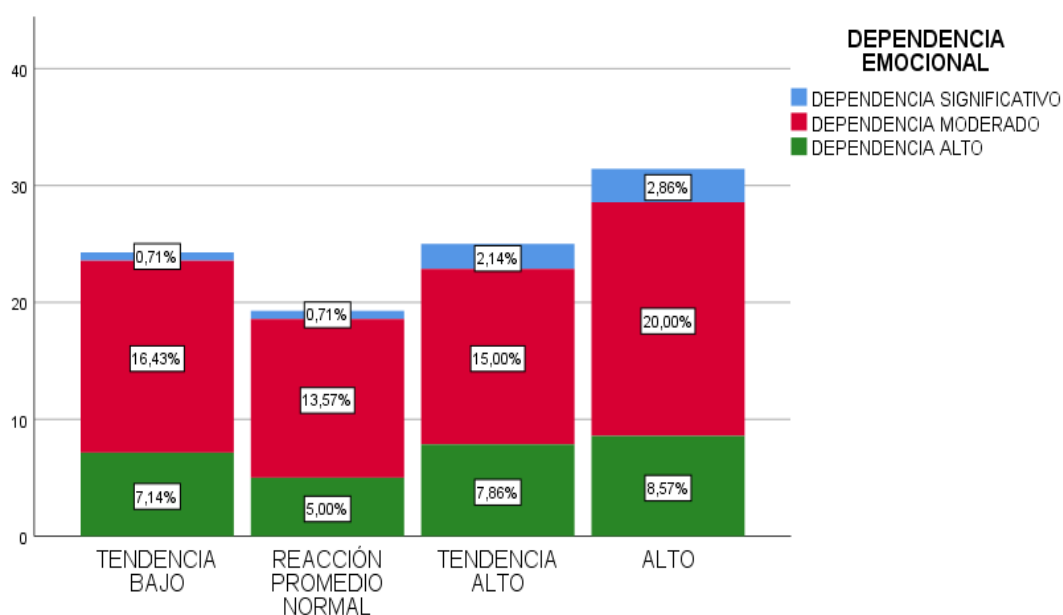
Por lo tanto, podemos observar que una porción de la población encuestada es decir el 20,0% presenta una actitud frente a las normas sociales con tendencia alta y con una dependencia emocional moderada, es decir al presentar una dependencia emocional moderada esto está sujeto a que las madres no desean tener conflictos frente a las normas sociales es decir sobre las costumbres y valores de sus parejas para no generar conflictos y esto pueda tener un desenlace negativo en la relación.

Tabla 16:

*Autoestima de Violencia Conyugal y su relación con la Dependencia Emocional.*

		Autoestima				
			Tendencia bajo	Reacción promedio normal	Tendencia alto	Total
Dependencia emocional	Dependencia significativa	Recuento	4	3	2	9
		% del total	2,9%	2,1%	1,4%	6,4%
	Dependencia moderada	Recuento	69	22	0	91
		% del total	49,3%	15,7%	0,0%	65,0%
	Dependencia alto	Recuento	27	12	1	40
		% del total	19,3%	8,6%	0,7%	28,6%
Total	Recuento	100	37	3	140	
	% del total	71,4%	26,4%	2,1%	100,0%	



Figura 15: *Autoestima de Violencia Conyugal y su relación con la Dependencia emocional*

### Interpretación:

En la tabla 11 y figura 14 se observa la Dimensión Autoestima de Violencia Conyugal y su relación con la Dependencia Emocional donde el 2,9% tienen Dependencia Emocional significativo y tendencia muy baja en la Autoestima; el 49,3% tienen Dependencia Emocional moderado y tendencia muy baja en la Autoestima; el 19,3% tienen Dependencia Emocional alta y tendencia muy baja en la Autoestima; el 2,1% tienen Dependencia Emocional significativa y reacción promedio normal en Autoestima; el 15,7% tienen Dependencia Emocional moderado y reacción promedio normal en la Autoestima; el 8,6% tienen Dependencia Emocional alto y reacción promedio normal en la Autoestima; el 1,4% tienen Dependencia Emocional moderado y tienen una Autoestima de tendencia alta; el 0,7% tienen Dependencia Emocional alta y una Autoestima con tendencia alta, en el Programa Vaso de Leche del Asentamiento Humano Virgen Asunta Ica en el contexto de la emergencia sanitaria en el periodo de julio a diciembre 2020.

Por lo tanto, podemos observar que un 49,3% de madres presenta una autoestima de tendencia muy baja con una dependencia emocional moderado, es decir la baja autoestima de las madres está relacionado a la dependencia emocional en este caso moderada, lo cual implica en poca influencia de los factores familiares, grupales y sociales en el desarrollo de la autovaloración.

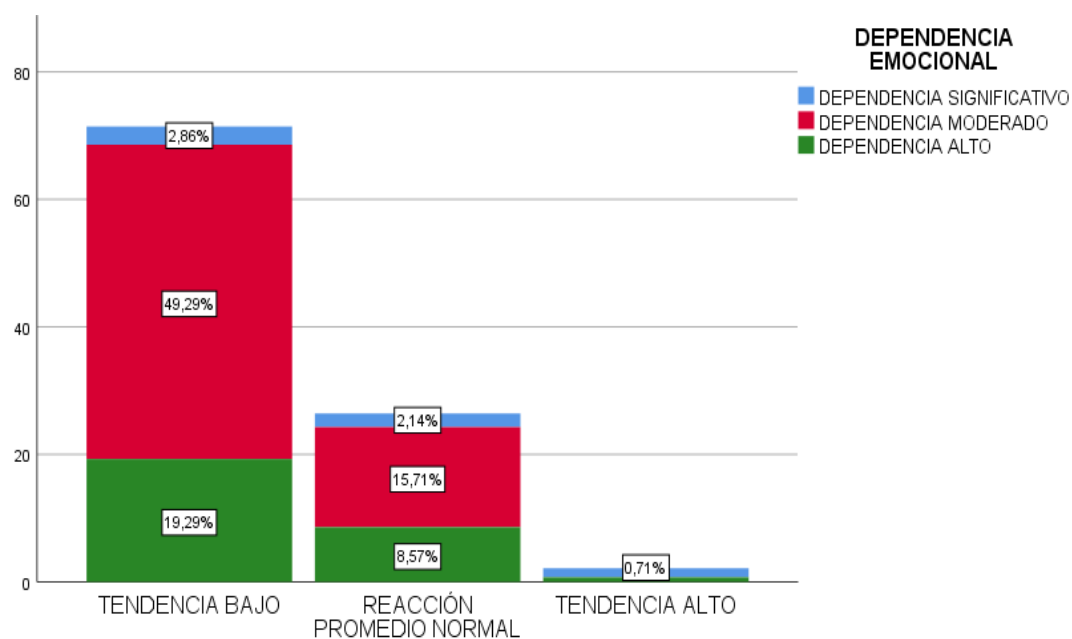
## **VI. ANÁLISIS DE LOS RESULTADOS**

### **6.1 Análisis descriptivo del Resultado**

En la presente investigación se analizó el resultado de la relación que existe entre Violencia Conyugal y Dependencia Emocional en madres del Programa Vaso de Leche del Asentamiento Humano Virgen Asunta, Ica en el contexto de la emergencia sanitaria en el periodo de julio a diciembre 2020.

- a) Con respecto a las tablas cruzadas del objetivo general quedó demostrado que la mayoría de las madres sufren Violencia Conyugal en un 51,4% lo que indica que está relacionado a la Dependencia Emocional moderada, esto sugiere que las examinadas presentan una preocupación constante y emociones desagradables a la idea que su pareja pueda terminar con la relación, con lo cual sus comportamientos están sujetos a controlar a sus parejas y ser el centro de atención. Sus temores a la soledad pueden explicar ese tipo de conductas y los pensamientos posesivos recurrentes.
- b) Con respecto a la tabla cruzada del objetivo específico de la Dimensión Actitudes frente a la pareja de Violencia Conyugal y su relación con la Dependencia Emocional, quedó demostrado que la mayoría de la población encuestada es decir el 53,6% presenta una actitud normal frente a su pareja, con una dependencia emocional moderada, es decir al presentar una dependencia emocional moderada esto está sujeto a que las madres no desean tener conflictos de pareja por el temor de que sus parejas las puedan abandonar y pueda repercutir negativamente en la relación.
- c) Con respecto a la tabla cruzada del objetivo específico de la Dimensión Actitudes frente al grupo de Violencia Conyugal y su relación con la Dependencia Emocional, quedó demostrado que la mayoría de la población encuestada es decir el 59,3% presenta una actitud frente al grupo con tendencia baja y con

una dependencia emocional moderada, es decir al presentar una dependencia emocional moderada esto está sujeto a que las madres no desean tener conflictos frente a su grupo o contexto social, donde se relacionan con la pareja porque se podría generar agresiones psicológicas más acentuadas que dañen la integridad de la pareja.

- d) Con respecto a la tabla cruzada del objetivo específico de la Dimensión Actitudes frente a las Normas Sociales de Violencia Conyugal y su relación con la Dependencia Emocional, quedó demostrado que una porción de la población encuestada es decir el 20,0% presenta una actitud frente a las normas sociales con tendencia alta y con una dependencia emocional moderada, es decir al presentar una dependencia emocional moderada esto está sujeto a que las madres no desean tener conflictos frente a las normas sociales es decir sobre las costumbres y valores de sus parejas para no generar conflictos y esto pueda tener un desenlace negativo en la relación.
- e) Con respecto a la tabla cruzada del objetivo específico de la Dimensión Autoestima de Violencia Conyugal y sus relación con la Dependencia Emocional, quedó demostrado que un 49,3% de madres presenta una autoestima de tendencia muy baja con una Dependencia Emocional moderado, es decir la baja autoestima de las madres está relacionado a la dependencia emocional en este caso moderada, lo cual implica poca influencia de los factores familiares, grupales y sociales en el desarrollo de la autovaloración.

## 6.2 Comparación de los resultados con el marco teórico

El objetivo general de la presente investigación fue analizar la relación que existe entre Violencia Conyugal y Dependencia Emocional en madres del Programa Vaso de Leche del Asentamiento Humano Virgen Asunta, Ica en el contexto de la emergencia sanitaria en el periodo de julio a diciembre 2020. Al hacer los análisis estadísticos de correlación, se obtuvo como resultado una correlación significativa entre las variables de estudio, con un valor de ( $R=,438$ ), y con una significancia bilateral de 0,000, confirmando así la hipótesis general de la investigación.

Estos resultados tienen similitud con la investigación de Chafloque Sánchez (2016) quien señala que existe relación significativa entre Dependencia Emocional y la Violencia Psicológica en parejas atendidas en el Centro de Salud, ya que existe niveles de significancias de Chicuadrado de Pearson alcanzan el mínimos requeridos  $p > .05$ .

En cuanto a la comparación con otra investigación se halló similitud con el estudio de Espinoza Poma (2018) en su investigación titulada, Dependencia emocional y Actitud frente a la Violencia Conyugal en mujeres que acudieron a los Centros de Emergencia Mujer en el distrito de Comas, 2018, donde se encontraron correlaciones muy significativas directas, bajas y débiles entre las variables Dependencia Emocional y actitudes frente a la Violencia Conyugal, con un valor ( $R= .218^{**}$ ;  $p < .05$ ).

Por último encontramos similitud con otro estudio local de Quispe Torres (2016) en su investigación titulada Violencia familiar y conductas antisociales en los jóvenes de la provincia de Ica, donde se halló que existe dependencia o asociaciones entre satisfacción familiar y la inteligencia emocional, es decir, los adolescentes poseen habilidades sociales dependiendo de los modelos de comunicación y coherencia entre la conducta verbal y no verbal de los adultos, es decir padres, maestros, autoridad local, gubernamental, entre otras,

concluyendo que existe correlación entre la Violencia Familiar y Conductas Antisociales.



## VII. CONCLUSIONES Y RECOMENDACIONES

### 7.1 Conclusiones

Con los resultados obtenidos en la presente investigación se buscó analizar

la relación que existe entre Violencia Conyugal y Dependencia Emocional en madres del Programa Vaso de Leche del Asentamiento Humano Virgen Asunta, Ica en el contexto de la emergencia sanitaria en el periodo de julio a diciembre 2020.

Se ha llegado a las siguientes conclusiones:

- a) Con respecto al objetivo general quedó demostrado de acuerdo con el estadístico no paramétrico de Rho Spearman que existe correlación positiva moderada, por lo que se afirma que si existe una relación significativa entre Violencia Conyugal y Dependencia Emocional.
- b) De acuerdo con el primer objetivo específico, quedó demostrado que, existe una correlación positiva moderada, por lo que se afirma que si existe una relación significativa entre la dimensión actitudes frente a la pareja de Violencia Conyugal y Dependencia Emocional.
- c) De acuerdo con el segundo objetivo específico, quedó demostrado que, existe una correlación positiva moderada, por lo que se afirma que si existe una relación significativa entre la dimensión actitudes frente al grupo de Violencia Conyugal y Dependencia Emocional.
- d) De acuerdo con el tercer objetivo específico, quedó demostrado que existe una correlación positiva débil, por lo que se afirma que si existe una relación significativa entre la dimensión normas sociales de Violencia Conyugal y Dependencia Emocional.
- e) De acuerdo con el cuarto objetivo específico, quedó demostrado que, existe una correlación positiva moderada, por lo que se

afirma que si existe una relación significativa entre la dimensión Autoestima de Violencia Conyugal y Dependencia Emocional.

## 7.2 Recomendaciones

### Primera

Terapia individual y de pareja para un desarrollo psicológico emocionalmente sano, con el fin de que las madres tengan una buena relación con sus cónyuges y el desarrollo de sus hijos sea óptima y esto influya en sus relaciones interpersonales sanas, positivas para lograr un estilo de vida saludable.

### Segundo

Tomar medidas de cuidado y precaución ante cualquier tipo de violencia, e ir a centros especializados como centros de salud, el Centro de Emergencia Mujer, Ministerio de la mujer y poblaciones vulnerables, Demuna, Línea 100, chat 100, servicio de atención urgente.

### tercero

Recomienda elaborar y ejecutar programas de prevención y promoción de Violencia Conyugal, por otro lado, el desarrollo de talleres con la finalidad de sensibilizar acerca del desarrollo de la afectividad y las vidas en grupo, con el fin de que las madres comprendan la importancia del amor y respeto que debe haber en su grupo social.

### Cuarto

Fomentar talleres de habilidades sociales, donde se encuentra las pautas para desarrollar control de la ira, y de comunicación; y por último realizar talleres psicoeducativos de normas sociales, programas de prevención y cuidado personal, con el fin de potenciar estas habilidades para su desarrollo intrapersonal.

## Quinto

Es de mucha importancia que cada integrante del programa Vaso de leche lleve una terapia psicológica individual, se recomienda a las madres de familia incorporarse y participar activamente en talleres de autoayuda sobre todo de autoestima, resiliencia y control de emociones entre otros que sean para su crecimiento personal.

## REFERENCIAS BIBLIOGRÁFICAS

- Acuña Capiona, I. F. (2019). *Dependencia emocional y violencia intrafamiliar hacia mujeres de la Fundación ser Familia*. Tesis de grado, La Paz. Obtenido de <http://repositorio.umsa.bo/xmlui/handle/123456789/21802>
- Alfaro. (2001). *Violencia conyugal en mujeres. (Tesis de grado, Universidad Autónoma Metropolitana)*. Obtenido de <http://tesiuami.izt.uam.mx/uam/aspuam/presentatesis.php?recno=3164&docs=UAM3164.PDF>
- Almoanacid 2009, citado por Castillo. (2019). "Investigación social sobre la violencia conyugal" Valparaíso- Chile. pág. 3-4.
- Anicama. (2016). *Ficha técnica de la Escala de Dependencia emocional ACCA. Universidad Nacional Federico Villarreal. Lima, Perú.*
- Arranz. (2004). *Familia y desarrollo psicológico. Madrid: Pearson Educación.*
- Baltazar Cordero, D. P. (2019). Violencia conyugal y empoderamiento de las mujeres en los hogares mexicanos. Obtenido de [http://www.scielo.org.mx/scielo.php?script=sci\\_arttext&pid=S1405-74252014000400004](http://www.scielo.org.mx/scielo.php?script=sci_arttext&pid=S1405-74252014000400004)
- Bucay. (2010). *El camino de la autodependencia. Buenos Aires, Argentina: Grijalbo.*
- Burga. (2013). *Incidencias de las familias.*
- Carmona Aponte, D. E. (2017). *Estrategias de afrontamiento y Violencia Conyugal en Mujeres de la Ciudad de Chiclayo – 2015*. Tesis, CHiclayo. Obtenido de <http://revistas.uss.edu.pe/index.php/PAIAN/article/view/556>
- Castelló. (2005). *Manual de Dependencia Emocional Afectiva*. Obtenido de <http://psicopedia.org/wp-content/uploads/2014/02/GUIA-DEPENDENCIA+EMOCIONA L.pdf>
- Castelló. (2006). *Dependencia Emocional. Características y tratamiento. Madrid: Alianza Editorial.* Obtenido de [https://www.academia.edu/37181679/Dependencia\\_emocional\\_Caracter%C3%ADsticas\\_y\\_tratamiento](https://www.academia.edu/37181679/Dependencia_emocional_Caracter%C3%ADsticas_y_tratamiento)
- Castelló 2006, citado por Alvarez. (2018). *Dependencia emocional en parejas y dimensiones de la personalidad en miembros de una escuela de oficiales de PNP*. Obtenido de <http://repositorio.urp.edu.pe/bitstream/handle/URP/1425/Tesis-JuanaLuisaA-r%5B1126%5D%20P.pdf?sequence=1&isAllowed=y>

- Castillo Hidalgo, E. G. (2016). *Dependencia emocional, estrategias de afrontamiento al estrés y depresión en mujeres víctimas de violencia de pareja de la ciudad de Chiclayo*. Tesis de maestría, Lima. Obtenido de <https://hdl.handle.net/20.500.12727/2656>
- Castillo Soria, K. (2018). *Actitudes que presentan las mujeres del distrito de Pebas, frente a la violencia conyugal, 2018*. Obtenido de <http://repositorio.ucp.edu.pe/handle/UCP/685>
- Chafloque Sánchez, C. I. (2016). *Dependencia emocional y violencia psicológica en parejas atendidas en el Centro de Salud Paul Harris*. Pimentel. Obtenido de <http://repositorio.uss.edu.pe/bitstream/handle/uss/4765/Chafloque%20S%C3%A1nchez.pdf?sequence=1&isAllowed=y>
- Costales Zavgorodniaya, A. I., Donoso Gallegos, V., & Garzón Padilla, M. J. (4 de septiembre de 2019). Dependencia emocional transgeneracional en mujeres víctimas de violencia. Obtenido de <https://repositorio.uisek.edu.ec/handle/123456789/3499>
- Cubas. (2004). Intervención cognitivo-conductual en un grupo de pacientes mujeres con Dependencia Afectiva. *Revista de Psiquiatría y Salud Mental Hermilio Valdizán*, 5, (2), 81-90. .
- De la villa Moral, M., Sirvent, C., Ovejero, A., & Cuetos, G. (2018). Dependencia emocional en las relaciones de pareja como Síndrome de Artemisa. 36(3). Obtenido de [https://scielo.conicyt.cl/scielo.php?script=sci\\_arttext&pid=S0718-48082018000300156](https://scielo.conicyt.cl/scielo.php?script=sci_arttext&pid=S0718-48082018000300156)
- Espinoza Poma, L. (2018). *Dependencia emocional y actitudes frente a la violencia conyugal en mujeres que acuden al centro de emergencia mujer del distrito de Comas, 2018*. Obtenido de <https://hdl.handle.net/20.500.12692/29870>
- Fernández. (2003). *Violencia Doméstica*. . Obtenido de [http://www.msc.es/ciudadanos/violencia/docs/VIOLENCIA\\_DOMESTICA.pdf](http://www.msc.es/ciudadanos/violencia/docs/VIOLENCIA_DOMESTICA.pdf)
- Gómez Sánchez , A. M., & Castro Villafuerte , I. F. (2016). *Violencia conyugal en las madres del programa del vaso de leche del distrito de Sapallaga - Huancayo*. Huancayo, Sapallaga. Obtenido de <http://repositorio.uncp.edu.pe/handle/UNCP/1686>
- Gonzales Estela, H., & Leal Zavala, R. (Julio-Diciembre de 2016). Dependencia emocional como factor de riesgo para la violencia de pareja en mujeres del sector paraíso- corregimiento mateo iturralde – distrito de San miguelito – Panamá. . 1(2). Obtenido de <http://revistas.upagu.edu.pe/index.php/TP/article/view/332>

- Guerra. (2019). *FUNCIONAMIENTO, COMUNICACIÓN Y SATISFACCIÓN FAMILIAR EN LOS POBLADORES DEL ASENTAMIENTO HUMANO NUEVO JORDÁN PUCALLPA*. Obtenido de [http://repositorio.uladech.edu.pe/bitstream/handle/123456789/14414/FUNCIONAMIENTO\\_COMUNICACION\\_GUERRA\\_SINTI\\_DE\\_SAAVEDRA\\_ROSA\\_ISABEL.pdf?sequence=1&isAllowed=y](http://repositorio.uladech.edu.pe/bitstream/handle/123456789/14414/FUNCIONAMIENTO_COMUNICACION_GUERRA_SINTI_DE_SAAVEDRA_ROSA_ISABEL.pdf?sequence=1&isAllowed=y)
- Hernández Sampieri, R., Fernández Collado, C., & Baptista Lucio, M. (2010). *Metodología de la Investigación* (quinta ed.). México, México: McGraw-Hill. Obtenido de [https://www.esup.edu.pe/descargas/dep\\_investigacion/Metodologia%20de%20la%20investigaci%C3%B3n%20ta%20Edici%C3%B3n.pdf](https://www.esup.edu.pe/descargas/dep_investigacion/Metodologia%20de%20la%20investigaci%C3%B3n%20ta%20Edici%C3%B3n.pdf)
- Huangal Cachi, D., & Briceño García, D. (2017). *Violencia Conyugal e Indefensión Aprendida en madres de familia de una Institución Educativa Cajamarca 2017*. Obtenido de <http://repositorio.upagu.edu.pe/handle/UPAGU/678>
- INEI. (2015). *Encuesta Demográfica y de Salud Familiar 2015*. . Obtenido de [http://www.minsa.gob.pe/portalweb/02estadistica/encuestas\\_INEI/](http://www.minsa.gob.pe/portalweb/02estadistica/encuestas_INEI/)
- Izaroque. (2006). *Violencia Conyugal Y Trastornos De Personalidad*. . Obtenido de [http://www.scielo.org.bo/scielo.php?script=sci\\_arttext&pid=S2077-21612003000100004](http://www.scielo.org.bo/scielo.php?script=sci_arttext&pid=S2077-21612003000100004)
- Massa. (2011). La definición de amor y dependencia emocional en adolescentes de Mérida, Yucatán. Universidad Autónoma de Yucatán. Revista electrónica de psicología Iztacala, 14, (3), 176-193.
- Medina. (2014). *LA DEPENDENCIA EMOCIONAL: Aspectos jurídicos y psiquiátricos*. Obtenido de [https://fepsm.org/files/publicaciones/La\\_dependencia\\_emocional-Aspectos\\_jur%C3%ADdicos\\_y\\_psiquiaticos.pdf](https://fepsm.org/files/publicaciones/La_dependencia_emocional-Aspectos_jur%C3%ADdicos_y_psiquiaticos.pdf)
- MIMP. (2017). *Personas afectadas por VFS atendidas en los CEM 2017*. Obtenido de <https://www.mimp.gob.pe/contigo/contenidos/pncontigo-articulos.php?codigo=36>
- MINDES. (2020). Ministerio de la mujer y poblaciones vulnerables 2020 .
- Moos 1974, citado por Ramos y Riso. (2019). *Clima social familiar*. Obtenido de <http://repositorio.upagu.edu.pe/bitstream/handle/UPAGU/916/MONOGRAFIA%20-%20CLIMA%20SOCIAL%20FAMILIAR.pdf?sequence=1&isAllowed=y>

- Moral, Sirvent, Ovejo. (2018). *Dependencia emocional en las relaciones de pareja como Síndrome de Artemisa*. Obtenido de [https://scielo.conicyt.cl/scielo.php?script=sci\\_arttext&pid=S0718-48082018000300156](https://scielo.conicyt.cl/scielo.php?script=sci_arttext&pid=S0718-48082018000300156)
- OMS. (2017). *Violencia contra la mujer*. Obtenido de <http://www.who.int/es/news-room/fact-sheets/detail/violence-against-women>
- ONU. (1993). *La eliminación de la violencia contra la mujer*. Obtenido de [https://www.oas.org/dil/esp/1993-Declaracion\\_sobre\\_la\\_eliminacion\\_de\\_la\\_violencia\\_contra\\_la\\_mujer.pdf](https://www.oas.org/dil/esp/1993-Declaracion_sobre_la_eliminacion_de_la_violencia_contra_la_mujer.pdf)
- Pairumani. (2018). *Influencia de las relaciones intrafamiliares, en el rendimiento académico en niños (as) de 10 y 11 años, que asisten a la Comunidad de Educación Integral (CEI)*. Obtenido de [http://www.scielo.org.bo/scielo.php?script=sci\\_arttext&pid=S2223-30322017000200008#:~:text=Las%](http://www.scielo.org.bo/scielo.php?script=sci_arttext&pid=S2223-30322017000200008#:~:text=Las%)
- Patton 1996, citado por Alvarez . (2018). *El coraje de ser tú misma. (2 ed.)*. España: EDAF. Crecimiento interior. Madrid. Obtenido de <http://repositorio.urp.edu.pe/bitstream/handle/URP/1425/Tesis-JuanaLuisaA-r%5B1126%5D%20P.pdf?sequence=1&isAllowed=y>
- Perrone, R., & Nannini, M. (1997). *Violencia y Abusos Sexuales en la Familia. Un Abordaje sistémico y comunicacional*. Buenos Aires: Paidós.
- Pueyo. (2007). *Predicción de la violencia: Entre la peligrosidad y la valoración del riesgo de la violencia*. Obtenido de <http://www.ub.edu/geav/wp-content/uploads/2017/06/Pueyo-A.-Redondo-S.-2007.pdf>
- Quispe Torres, M. G. (2016). *Violencia Familiar y conductas Antisociales en los jóvenes de la provincia de Ica*. Ica.
- Republica. (2017). *Ley para prevenir, sancionar y erradicar la violencia contra las mujeres y los integrantes del grupo familiar*. Obtenido de <https://www.mimp.gob.pe/webs/mimp/ley30364/sobre-ley-30364.php>
- Reyes Argueta, S. Y. (2018). *Dependencia Emocional e Intolerancia a la soledad*. Tesis de grado. Obtenido de <http://biblio3.url.edu.gt/publijrcifuentes/TESIS/2018/05/22/Reyes-Sulma.pdf>
- Romero Contreras, C. Y. (2018). *Nivel de dependencia emocional en mujeres víctimas de violencia intrafamiliar de 18 a 55 años que acuden al servicio de psicología del Hospital de Tingo María-2018*. Tesis, Huanuco.

- Saldarriaga. (2003). *“Guía de Atención Integral de los Centro Emergencia Mujer”*. Lima, 2107. Pag. 35.
- Sanchez. (2010). *Escuela Transpersonal*. Obtenido de <https://escuelatranspersonal.com/wpcontent/uploads/2013/12/dependenciaemocional-gemma.pdf>.
- Sanchez 2010, citado por Montez. (2018). *La dependencia emocional. Causas, trastorno, tratamiento*. Obtenido de <http://dspace.utb.edu.ec/bitstream/handle/49000/5084/E-UTB-FCJSE-PSCLIN-000074.pdf?sequence=1&isAllowed=y>
- Sosa De La Cruz, D. (2017). *Dependencia emocional y autoestima en mujeres víctimas de violencia conyugal con y sin antecedentes de maltrato infantil – San Juan de Lurigancho*. Lima, 2017. Obtenido de <https://hdl.handle.net/20.500.12692/11175>
- Urrutia. (2005). *Trabajo Social y Violencia marital en la instancia judicial. Una posibilidad desde la Justicia de satisfacer la demanda social*. . Obtenido de [https://issuu.com/ceciliauo/docs/libro\\_violencia\\_marital\\_\\_trabajo\\_so](https://issuu.com/ceciliauo/docs/libro_violencia_marital__trabajo_so)
- Valencia Pérez, A. (2019). *Dependencia emocional y violencia simbólica en mujeres de Lima Metropolitana*. Tesis, Lima. Obtenido de <http://hdl.handle.net/20.500.12404/14999>
- Zavala. (2001). El clima social familiar y su relación con los intereses vocacionales y los tipos caracterológicos en los alumnos del quinto año de secundaria de los colegios nacionales del distrito de Rímac. (Tesis de Licenciatura). Universidad Mayor de San Marcos, Lima. Obtenido de [https://sisbib.unmsm.edu.pe/BibVirtualData/Tesis/Salud/Zavala\\_G\\_G/t\\_completo.pdf](https://sisbib.unmsm.edu.pe/BibVirtualData/Tesis/Salud/Zavala_G_G/t_completo.pdf)



## ANEXOS

Anexo 01: Ficha técnica del instrumento Escala de Actitudes frente a la Violencia Conyugal, con Validez y confiabilidad

### **Ficha técnica:**

Nombre: Escala de Actitudes frente a la Violencia Conyugal (EAFVC).

Autor: Egoávil Josué (UNMSM) y Santivañez Oscar (UPSMP).

Año: 1997

Procedencia: peruana.

Población específica: Mujeres de zonas deprimidas sujetas a maltrato conyugal.

Administración: Individual o colectiva.

Duración: Entre 15 y 20 minutos.

Aplicación: casadas o convivientes a partir de los quince años.

Objetivo: Detectar el nivel de Violencia Conyugal a través de 4 escalas.

Significación: La escala evalúa las siguientes dimensiones:

Actitudes frente a la pareja.

Actitudes frente al grupo (contexto, o grupo de procedencia).

Actitudes frente a las normas sociales (costumbres y valores).

Autoestima.

Descripción: Compuesta por 32 ítems que miden desde un total de aceptación y total rechazo al comportamiento violento de las parejas con respecto de las mujeres en el desarrollo de la vida conyugal.

Calificación: 5 alternativas de respuesta:

Totalmente de Acuerdo (TA),

De Acuerdo (DA),

Duda (D),

En Desacuerdo (ED)

Totalmente en Desacuerdo (TD),

Distribución de Ítems:

ACTITUDES FRENTE A LAS PAREJAS.: 2, 6, 10, 13, 18, 22, 26, 30.

ACTITUDES FRENTE AL GRUPO (contexto, o grupo de procedencia): 3, 7, 11, 15, 19, 23, 27.

ACTITUDES FRENTE A LAS NORMAS SOCIALES (costumbres y valores): 4, 8, 12, 16, 20, 24,28,31

AUTOESTIMA: 1, 5, 9, 14, 17, 21, 25, 29, 32.

Validez y Confiabilidad: para la confiabilidad se utilizó el coeficiente alfa de Cronbach, el método de consistencia interna arrojó 0,99.

Validación: por el criterio de los jueces expertos.

Anexo 02: Instrumento de Investigación Escala de actitudes frente a la  
Violencia Conyugal (Formato impreso)

## ESCALA DE ACTITUD CONYUGAL

### Instrucciones:

A continuación, tiene Ud. una serie de preguntas, responda cada una con  
sinceridad, marcando con un aspa (X) sobre los siguientes códigos:

**TA** = Totalmente de Acuerdo

**¿?** = Dudo

**ED** = En Desacuerdo

**DA** = De Acuerdo

**TD**=Totalmente en Desacuerdo

- |    |  |           |           |           |           |           |
|----|--|-----------|-----------|-----------|-----------|-----------|
| 1  | Tengo deseos de irme a vivir con otra persona.                         | <b>TA</b> | <b>DA</b> | <b>¿?</b> | <b>ED</b> | <b>TD</b> |
| 2  | Si mi esposo me pega, yo le contesto igual                             | <b>TA</b> | <b>DA</b> | <b>¿?</b> | <b>ED</b> | <b>TD</b> |
| 3  | Los miembros de mi familia son una carga pesada.                       | <b>TA</b> | <b>DA</b> | <b>¿?</b> | <b>ED</b> | <b>TD</b> |
| 4  | Mi esposo toma las decisiones en casa                                  | <b>TA</b> | <b>DA</b> | <b>¿?</b> | <b>ED</b> | <b>TD</b> |
| 5  | Siento arrebatos y ganas de pelear                                     | <b>TA</b> | <b>DA</b> | <b>¿?</b> | <b>ED</b> | <b>TD</b> |
| 6  | No me agrada mi pareja   | <b>TA</b> | <b>DA</b> | <b>¿?</b> | <b>ED</b> | <b>TD</b> |
| 7  | Me gusta intervenir en las discusiones de los vecinos                  | <b>TA</b> | <b>DA</b> | <b>¿?</b> | <b>ED</b> | <b>TD</b> |
| 8  | En este mundo de varones, es aceptado golpear a la mujer               | <b>TA</b> | <b>DA</b> | <b>¿?</b> | <b>ED</b> | <b>TD</b> |
| 9  | Hago amigos (as) con facilidad.  | <b>TA</b> | <b>DA</b> | <b>¿?</b> | <b>ED</b> | <b>TD</b> |
| 10 | A veces pienso en abandonar a mi familia                               | <b>TA</b> | <b>DA</b> | <b>¿?</b> | <b>ED</b> | <b>TD</b> |
| 11 | Participo en las actividades vecinales                                 | <b>TA</b> | <b>DA</b> | <b>¿?</b> | <b>ED</b> | <b>TD</b> |
| 12 | Se deben respetar las normas sociales                                  | <b>TA</b> | <b>DA</b> | <b>¿?</b> | <b>ED</b> | <b>TD</b> |
| 13 | Mi esposo es demasiado agresivo  | <b>TA</b> | <b>DA</b> | <b>¿?</b> | <b>ED</b> | <b>TD</b> |
| 14 | Me importa la opinión de mis vecinos                                   | <b>TA</b> | <b>DA</b> | <b>¿?</b> | <b>ED</b> | <b>TD</b> |
| 15 | Respeto a quienes no se meten en la vida de los demás                  | <b>TA</b> | <b>DA</b> | <b>¿?</b> | <b>ED</b> | <b>TD</b> |
| 16 | La situación económica es un detonante de la violencia conyugal        | <b>TA</b> | <b>DA</b> | <b>¿?</b> | <b>ED</b> | <b>TD</b> |
| 17 | Considero que la calle también es un lugar para discutir con mi esposo | <b>TA</b> | <b>DA</b> | <b>¿?</b> | <b>ED</b> | <b>TD</b> |

18	Siento que mi esposo me rechaza	TA	DA	¿?	ED	TD
19	Me inquieta saber que hay personas que viven más felices en sus hogares de lo que yo vivo.	TA	DA	¿?	ED	TD
20	Las instituciones deben velar por la unidad familiar	TA	DA	¿?	ED	TD
21	Las leyes no protegen a las esposas maltratadas	TA	DA	¿?	ED	TD
22	No encuentro comprensión ni cariño en mi esposo	TA	DA	¿?	ED	TD
23	Mis vecinos no me tienen consideración	TA	DA	¿?	ED	TD
24	Creo que a la sociedad no le interesa la familia maltratada	TA	DA	¿?	ED	TD
25	Estoy libre de prejuicios de cualquier tipo	TA	DA	¿?	ED	TD
26	Lamento haberme casado (juntado)	TA	DA	¿?	ED	TD
27	No me importa si mis vecinos me ven pelear	TA	DA	¿?	ED	TD
28	La mujer debe conocer sus derechos frente al maltrato conyugal	TA	DA	¿?	ED	TD
29	No me gusta ver sufrir a las esposas maltratadas	TA	DA	¿?	ED	TD
30	No me importa saber si mi esposo me sigue queriendo.	TA	DA	¿?	ED	TD
31	Las leyes no recogen la opinión de las mujeres maltratadas	TA	DA	¿?	ED	TD
32	Creo que las mujeres maltratadas debemos organizarnos y denunciar a los esposos maltratantes.	TA	DA	¿?	ED	TD

TOTAL

Anexo 03: Ficha técnica del instrumento Inventario de Dependencia Emocional con Validez y confiabilidad.

**Ficha Técnica:**

Nombre: Inventario de dependencia emocional (IDE).

Autor: Jesús Joel Aiquipa Tello.

Año: 2012.

Aplicación: (varones y mujeres) /18 años a más.

Duración: 20 a 25 minutos.

Nº de ítems: 49 reactivos.

Objetivo: Detectar el nivel de dependencia emocional.

Aplicación:

Ámbito Clínico: Identificar la dimensión disfuncional de un rasgo de personalidad, dependencia emocional, personas víctimas de violencia en la pareja.

Ámbito de Investigación: Es de gran utilidad para el estudio de variables relacionadas a la temática de violencia, trastornos de personalidad, de conducta alimentaria, entre otros. Así mismo es relevante en relación con temas de salud mental (depresión, ansiedad, parejas disfuncionales) y problemas psicosociales (violencia de genero).

Compuesto por 7 dimensiones

- Miedo a la ruptura
- Miedo e intolerancia a la soledad
- Prioridad de la pareja
- Necesidad de acceso a la pareja
- Deseo de exclusividad
- Subordinación y sumisión
- Deseo de control y dominio

Descripción del Instrumento

El Inventario de Dependencia Emocional es un cuestionario elaborado, diseñado y creado por Jesús Aiquipa Tello en el año 2012, basado en las teorías de Jorge Castelló.

El cuestionario es de tipo Likert y consta de 5 opciones de respuesta 1: Nunca 2: Pocas veces 3: Regularmente 4: Muchas veces y 5: Siempre.

#### Distribución de Ítems

Factor 1: Miedo a la ruptura: 5, 9, 14, 15, 17, 22, 26, 27,28.

Factor 2: Miedo e intolerancia a soledad: 4, 6, 13, 18, 19, 21, 24, 25, 29, 31, 46.

Factor 3: Prioridad de la pareja 30, 32, 33, 35, 37, 40, 43, 45.

Factor 4: Necesidad de acceso a la pareja 10, 11, 12, 23, 34,48.

Factor 5: Deseos de exclusividad 16, 36, 41, 42, 49.

Factor 6: Subordinación y Sumisión 1, 2, 3, 7, 8.

Factor 7: Deseos de control y dominio 20, 38, 39, 44, 47.

#### Validez del constructo

El instrumento mide la variable Dependencia Emocional. Se contó con cinco expertos en investigación del tema, lo cual mostraron acuerdo en las relevancias de la dimensión establecida. De esta manera el 100% de los jueces consideró que más del 95% de los reactivos eran apropiados para medir el instrumento de dependencia emocional.

#### Confiabilidad del constructo

Para la confiabilidad se obtuvo a través del método de consistencia interna, usando los coeficientes "r" de Pearson corregida con la fórmula Spearman-Brown y Alfa de Cronbach arrojando un valor de 0.95. Por otro lado, un segundo método que se utilizaron para medir las confiabilidades del IDE, por medios de las consistencias internas fue el Método de las divisiones por mitad. Coeficientes de

correlaciones "r" de Pearson, corregido mediante la fórmula Spearman-Brown, fue de 0.96.

Validez de los pilotos: Se obtuvo índices de 0,7 A 1,0 según la V de Aiken. Confiabilidad del piloto: se obtuvieron el alfa Cronbach de 0,891.

## **Anexo 04: Instrumento de Investigación Inventario de Dependencia Emocional (formato impreso)**

### INVENTARIO IDE

### DEPENDENCIA EMOCIONAL

**Nombres:** \_\_\_\_\_ **Fecha:** \_\_\_\_\_

#### Instrucciones generales

Este cuestionario contiene una serie de frases que las personas suelen utilizar para describirse a sí mismas con respecto a su relación de pareja.

Si es que actualmente no tiene pareja, piense en su(s) relación(es) de pareja(s) anterior(es) y conteste en función a ello.

Lea cada frase y decida si las oraciones que aparecen a continuación le describen de acuerdo a como, generalmente, siente, piensa o actúa en su relación de pareja, eligiendo sus respuestas. Las alternativas de respuestas son:

1. Rara vez o nunca es mi caso
2. Pocas veces es mi caso
3. Regularmente es mi caso
4. Muchas veces es mi caso
5. Muy frecuente o siempre es mi caso

Así, por ejemplo, si la frase fuera: “Me siento feliz cuando pienso en mi pareja”, y se responde marcando la alternativa “4”, significa que “Muchas veces me siento feliz cuando pienso en mi pareja”.

No existen respuestas correctas o incorrectas, buenas o malas. Tampoco hay límite de tiempo para contestar las preguntas, pero lo mejor es hacerlo con rapidez, sin pensarlo mucho. Trate de ser SINCERO(A) CONSIGO MISMO(A) y contestar con espontaneidad



N°	PREGUNTAS	1. Rara vez	2. pocas veces	3. Regularmente	4. muchas veces	5. Siempre o Muy frecuente
1	Me asombro de mí mismo(a) por todo lo que he hecho por retener a mi pareja.					
2	Tengo que dar a mi pareja todo mi cariño para que me quiera.					
3	Me entrego demasiado a mi pareja.					
4	Me angustia mucho una posible ruptura con mi pareja.					
5	Necesito hacer cualquier cosa para que mi pareja no se aleje de mi lado.					
6	Si no está mi pareja, me siento intranquilo(a).					
7	Mucho de mi tiempo libre, quiero dedicarlo a mi pareja.					
8	Durante mucho tiempo he vivido para mi pareja.					
9	Me digo y redigo: "¡se acabó!", pero luego a necesitar tanto de mi pareja que voy detrás de él/ella.					
10	La mayor parte del día, pienso en mi pareja.					
11	Mi pareja se ha convertido en una "parte" mía.					
12	A pesar de las discusiones que tenemos, no puedo estar sin mi pareja.					
13	Es insoportable la soledad que se siente cuando se rompe con una pareja.					
14	Reconozco que sufro con mi pareja, pero estaría peor sin ella.					
15	Tolero algunas ofensas de mi pareja para que nuestra relación no termine.					
16	Si por mí fuera, quisiera vivir siempre con mi pareja.					
17	Aguanto cualquier cosa para evitar una ruptura con mi pareja.					
18	No sé qué haría si mi pareja me dejara.					
19	No soportaría que mi relación de pareja fracasara.					
20	Me importa poco que digan que mi relación de pareja es dañina, no quiero perderla.					
21	He pensado: "¿Qué sería de mí si un día mi pareja me dejara?".					
22	Estoy dispuesto(a) a hacer lo que fuera para evitar el abandono de mi pareja.					

23	Me siento feliz cuando pienso en mi pareja.					
24	Vivo mi relación de pareja con cierto temor a que termine.					
25	Me asusta la sola idea de perder a mi pareja.					
26	Creo que puedo aguantar cualquier cosa para que mi relación de pareja no se rompa.					
27	Para que mi pareja no termine conmigo, he hecho lo imposible.					
28	Mi pareja se va a dar cuenta de lo que valgo, por eso tolero su mal carácter.					
29	Necesito tener presente a mi pareja para poder sentirme bien.					
30	Descuido algunas de mis responsabilidades laborales y/o académicas por estar con mi pareja.					
31	No estoy preparado(a) para el dolor que implica terminar una relación de pareja.					
32	Me olvido de mi familia, de mis amigos y de mí cuando estoy con mi pareja.					
33	Me cuesta concentrarme en otra cosa que no sea mi pareja.					
34	Tanto el último pensamiento al acostarme como el primero al levantarme es sobre mi pareja.					
35	Me olvido del "mundo" cuando estoy con mi pareja.					
36	Primero está mi pareja, después los demás.					
37	He relegado algunos de mis intereses personales para satisfacer a mi pareja.					
38	Debo ser el centro de atención en la vida de mi pareja.					
39	Me cuesta aceptar que mi pareja quiera pasar un tiempo solo(a).					
40	Suelo postergar algunos de mis objetivos y metas personales por dedicarme a mi pareja.					
41	Si por mí fuera, me gustaría vivir en una isla con mi pareja.					
42	Yo soy sólo para mi pareja.					
43	Mis familiares y amigos me dicen que he descuidado mi persona por dedicarme a mi pareja.					
44	Quiero gustar a mi pareja lo más que pueda.					
45	Me aílo de las personas cuando estoy con mi pareja.					
46	No soporto la idea de estar mucho tiempo sin mi pareja.					

47	Siento fastidio cuando mi pareja disfruta la vida sin mí.					
48	No puedo dejar de ver a mi pareja.					
49	Vivo para mi pareja.					

## Anexo 05: Oficio de Aplicación de investigación.



UNIVERSIDAD  
**AUTÓNOMA**  
DE ICA

Resolución N°045-2020-SUNEDU/CD

"Año de la universalización de la salud"

Chincha Alta, 05 de Noviembre de 2020

### **OFICIO N°056-2020-UAI-FCS**

Programa Vaso de Leche del Asentamiento Humano Virgen Asunta  
Sra. Rosa Quispe Araujo  
Teniente Gobernadora  
Asentamiento Humano "Virgen Asunta" Ica

### **PRESENTE-**

De mi especial consideración:

Es grato dirigirme a usted para saludarlo cordialmente.

La Facultad de Ciencias de la Salud de la Universidad Autónoma de Ica tiene como principal objetivo formar profesionales con un perfil científico y humanístico, sensibles con los problemas de la sociedad y con vocación de servicio, este compromiso lo interiorizamos a través de nuestros programas académicos, bajo la excelencia en formación académica, y trabajando transversalmente con nuestros pilares como son la **investigación**, proyección y extensión universitaria y bienestar universitario.

En tal sentido, nuestros estudiantes de los últimos semestres académicos se encuentran en el desarrollo de su Trabajo de Investigación, que le permitirán obtener el Título Profesional anhelado, de acuerdo con las líneas de investigación de nuestra Facultad, para los programas académicos de Enfermería y Psicología. Los estudiantes han tenido a bien seleccionar temas de estudio de interés con la realidad local y regional, tomando en cuenta a la institución.

Como parte de la exigencia del proceso de investigación, se debe contar con la **AUTORIZACIÓN** de la Institución elegida, para que los estudiantes puedan poder proceder a realizar el estudio, recabar información y aplicar su instrumento de investigación, misma que a través del presente documento solicitamos.

Adjuntamos la Carta de Presentación de las estudiantes con el tema de investigación propuesto y quedamos a la espera de su aprobación que será de gran utilidad para su institución.

Sin otro particular y en la seguridad de merecer su atención, me suscribo, no sin antes reiterarle los sentimientos de mi especial consideración.



**Mg. Mariana A. Campos Sobrino**  
**DECANA (e)**  
**FACULTAD DE CIENCIAS DE LA SALUD**  
**UNIVERSIDAD AUTÓNOMA DE ICA**

## Anexo 06: Consentimiento informado



UNIVERSIDAD  
**AUTÓNOMA**  
DE ICA

### CONSENTIMIENTO INFORMADO

Investigadores: PAREDES GONZALES, Yobana Amparo

VALDIVIESO GUTIERREZ, Kinberley Anylú

Por medio del presente documento hago constar que acepto ser participe en la investigación titulada "Violencia Conyugal y Dependencia Emocional en madres del Programa Vaso de Leche del Asentamiento Humano Virgen Asunta, Ica en el contexto de la emergencia sanitaria en el periodo de julio a diciembre".

Se me ha explicado sobre la importancia de esta investigación como va a ayudar a mejorar en el aspecto psico-social de cada madre de familia participante del Programa Vaso de Leche y también va a servir de antecedente para futuras investigaciones acerca de temas relacionados a Violencia Conyugal y Dependencia Emocional de la Región de Ica.

De igual manera se me explicó sobre instrumentos, el tiempo de aplicación, sobre los medios de bioseguridad que se emplearan al momento de realizar la encuesta y sobre la confidencialidad de cada madre en cuanto su nombre se mantendrá en reserva, solo será usado con fines de estudio.

Firmo el documento como prueba de mi aceptación.

-----  
Firma y DNI

Anexo 07: Constancia de aprobación de la tesis



UNIVERSIDAD  
**AUTÓNOMA**  
DE ICA

**CONSTANCIA DE APROBACIÓN DE  
TESIS**

**Mg. GIORGIO ALEXANDER AQUIJE CÁRDENAS**  
DECANO (e) DE LA FACULTAD DE CIENCIAS DE LA SALUD  
PROGRAMA ACADÉMICO DE PSICOLOGÍA

Presente.-

De mi especial consideración:

Sirva la presente para saludarla e informar que las estudiantes:

- Paredes Gonzales, Yobana Amparo
- Valdivieso Gutierrez, Kinberley Anylú

de la Facultad de Ciencias de la Salud del Programa Académico de Psicología, han cumplido con elaborar su

PROYECTO DE  
TESIS

TESIS

Titulada:

VIOLENCIA CONYUGAL Y DEPENDENCIA EMOCIONAL EN MADRES DEL  
PROGRAMA VASO DE LECHE DEL ASENTAMIENTO HUMANO VIRGEN  
ASUNTA ICA EN EL CONTEXTO DE EMERGENCIA SANITARIA EN EL  
PERIODO DE JULIO A DICIEMBRE 2020.

Por lo tanto, quedan expeditas para continuar con el desarrollo de la sustentación de tesis. Estoy remitiendo, conjuntamente con la presente los anillados de la Tesis, con mi firma en señal de conformidad.

Agradezco por anticipado la atención a la presente y aprovecho la ocasión para expresarle los sentimientos de mi especial consideración y deferencia personal.

Chincha Alta, 10 de febrero del 2021

Cordialmente,

Dr. José Huamán Narvay  
Código Orcid: N° <https://orcid.org/0000-0001-5400-5737>

## Anexo 08: Constancia de aplicación de los instrumentos



UNIVERSIDAD  
**AUTÓNOMA**  
DE ICA

Resolución N°045-2020-SUNEDU/CD

### CARTA DE PRESENTACIÓN

La Decana de la Facultad de Ciencias de la Salud de la Universidad Autónoma de Ica, que suscribe

#### Hace Constar:

Que, Paredes Gonzales, Yobana Amparo, identificada con DNI: 10680738, Valdivieso Gutierrez, Kinberley Anylú, identificada con DNI: 70107691, del Programa Académico de Psicología, quien viene desarrollando la Tesis Profesional: **“Violencia conyugal y Dependencia Emocional en madres del Programa Vaso de Leche del Asentamiento Humano Virgen Asunta, Ica en el contexto de Emergencia Sanitaria en el periodo de Julio a Diciembre del año 2020”**.

Se expide el presente documento, a fin de que el responsable de la Institución, tenga a bien autorizar a los interesados en mención, aplicar su instrumento de investigación, comprometiéndose a actuar con respeto y transparencia dentro de ella, así como a entregar una copia de la investigación cuando esté finalmente sustentada y aprobada, para los fines que se estimen necesarios.

Chincha Alta, 05 de Noviembre de 2020



  
Mg. Mariana A. Campos Sobrino  
DECANA (e)  
FACULTAD DE CIENCIAS DE LA SALUD  
UNIVERSIDAD AUTÓNOMA DE ICA



**Amancio Josué EGOAVIL DORREGARAY**  
**RUC: 10254565283**

## **AUTORIZACIÓN DE USO DE INSTRUMENTO**

Quien suscribe la presente,

Psicólogo Amancio Josué EGOÁVIL DORREGARAY, a solicitud de PAREDES GONZALES, Yobana Amparo y VALDIVIESO GUTIERREZ, Kinberley Anylú quienes realizan la investigación titulada "VIOLENCIA CONYUGAL Y DEPENDENCIA EMOCIONAL EN MADRES DEL PROGRAMA VASO DE LECHE DEL ASENTAMIENTO HUMANO VIRGEN ASUNTA ICA EN EL CONTEXTO DE LA EMERGENCIA SANITARIA EN EL PERIODO DE JULIO A DICIEMBRE 2020", donde utilizarán el instrumento de mi coautoría denominado ESCALA DE ACTITUDES FRENTE A LA VIOLENCIA CONYUGAL, propiedad de ACP-PsychoMetric.

Por lo tanto, autorizo a las mencionadas personas UTILIZAR el instrumento señalado con el compromiso de compartir la data respectiva que incrementará una base estadística actualizada de este instrumento.

FIRMO este consentimiento esperando que el instrumento pueda brindarles un acercamiento psicométrico amigable al problema de investigación.

Lima, 10 de septiembre de 2020.

**ACP - PsychoMetric**  
  
**Lic. Josué Egoavil D.**  
**DIRECTOR**

DNI 25456528





**Instituto Peruano de Psicología y Educación**

Lima, 11 de septiembre de 2020



Señoritas

Yobana Amparo Paredes Gonzales; Kinberley Anylú Valdivieso Gutierrez  
Egresadas de Psicología de la Universidad Autónoma de Ica  
Ica

Tengo el agrado de saludarles cordialmente y a la vez en base a la solicitud de compra de fecha 28 de agosto del presente año, del Inventario de Dependencia Emocional (IDE) del autor Jesús Aiquipa que publica la editorial Manual Moderno de México y, teniendo en cuenta que dicho inventario será utilizado con fines de investigación psicológica para desarrollar la Tesis intitulada "Violencia conyugal y Dependencia emocional en madres del programa vaso de leche del asentamiento humano Virgen Asunta, Ica en el contexto de la emergencia sanitaria en el periodo de julio a diciembre 2020", expongo que:

Por tratarse del desarrollo de una investigación psicológica de naturaleza estrictamente académica, dirigida a la obtención del título profesional de psicología en la Universidad Autónoma de Ica; nuestra institución, distribuidora en el Perú de los instrumentos originales de evaluación psicológica de la editora Manual Moderno de México, autoriza a las señoritas Paredes Gonzales y Valdivieso Gutierrez, el uso del Inventario de Dependencia Emocional (IDE), para los fines mencionados.

Atentamente.

 INSTITUTO PERUANO DE  
PSICOLOGÍA Y EDUCACIÓN  
  
Dra. ROSALÍO ARIAS BARAHONA GUZMAN  
PRESIDENTA

## Anexo 09: Informe de Turnitin al 28% de similitud

### VIOLENCIA CONYUGAL Y DEPENDENCIA EMOCIONAL EN MADRES DEL PROGRAMA VASO DE LECHE DEL ASENTAMIENTO HUMANO VIRGEN ASUNTA ICA EN EL CONTEXTO DE LA EMERGENCIA SANITARIA EN EL PERIODO DE JULIO A DICIEMBRE 2

#### INFORME DE ORIGINALIDAD

**12%**

INDICE DE SIMILITUD

**13%**

FUENTES DE INTERNET

**2%**

PUBLICACIONES

**8%**

TRABAJOS DEL ESTUDIANTE

#### FUENTES PRIMARIAS

<b>1</b>	<b>repositorio.ucv.edu.pe</b> Fuente de Internet	<b>6%</b>
<b>2</b>	<b>Submitted to Universidad Alas Peruanas</b> Trabajo del estudiante	<b>2%</b>
<b>3</b>	<b>mexico.as.com</b> Fuente de Internet	<b>1%</b>
<b>4</b>	<b>repositorio.ucp.edu.pe</b> Fuente de Internet	<b>1%</b>
<b>5</b>	<b>repositorio.uss.edu.pe</b> Fuente de Internet	<b>1%</b>
<b>6</b>	<b>repositorio.untrm.edu.pe</b> Fuente de Internet	<b>1%</b>
<b>7</b>	<b>repositorio.unsa.edu.pe</b> Fuente de Internet	<b>1%</b>
<b>8</b>	<b>repositorio.upagu.edu.pe</b> Fuente de Internet	<b>1%</b>

Excluir citas

Apagado

Excluir coincidencias

< 1%

Excluir bibliografía

Activo

## Anexo 10: Matriz de operacionalización de las Variables

VARIABLES	Definición Operacional	Dimensiones	Indicadores	Ítems – Niveles	Escala de medición
Violencia Conyugal	Mide la relación desde un total aceptación y total rechazo al comportamiento violento de la pareja con respecto a las mujeres en el desarrollo de la vida conyugal.	-Actitudes frente a la pareja. -Actitudes frente al grupo. -Actitudes frente a las normas sociales.	-Actitud que tiene la pareja a su conviviente. -Contexto o grupo de procedencia -Costumbres y valores	-Actitudes frente a la pareja.: 2, 6, 10, 13, 18, 22, 26, 30. -Actitudes frente a al grupo (contexto, o grupo de procedencia): 3, 7, 11, 15, 19, 23, 27. -Actitud frente a las normas sociales (costumbres y valores): 4, 8, 12, 16, 20, 24,28,31 -Autoestima: 1, 5, 9, 14, 17, 21, 25, 29, 32.	Escala de Likert (ordinal) 1.Totalmente de Acuerdo. 2.De Acuerdo. 3.Duda. 4.En Desacuerdo. 5.Totalmente en Desacuerdo
Dependencia Emocional	Inventario que evalúa la dependencia emocional desde rara vez o nunca es mi caso hasta con frecuencia o siempre es mi caso, con respecto a la pareja	-Autoestima. Miedo a la Ruptura (MR) -Miedo e Intolerancia a la Soledad (MIS) -Prioridad de la Pareja (PP) -Necesidad de Acceso a la Pareja (NAP) -Deseo de Exclusividad (DEX) -Subordinación y Sumisión (SS) -Deseo de Control y Dominio (DCD)	-Autoestima (valoración propia) -Temor que experimenta la persona por la disolución de la relación. -Sentimientos desagradables. -Tendencia a mantener en primer lugar a la pareja. -Deseo de tener presente a la pareja en todo momento. -Tendencia a enfocarse en la pareja. -Sobreestimación de conductas. -Búsqueda de atención	En el Área de Autoestima, existe la siguiente Relación: Autoestima y Actitud frente a las Pareja:1,5. Autoestima y Actitudes frente al Grupo: 9, 14, 17. Autoestima y Actitudes frente a las normas Sociales: 21, 25, 29, 32 <u>Miedo a la Ruptura</u> :5, 9, 14, 15, 17, 22, 26, 27, 28 <u>Miedo e intolerancia a la soledad</u> :4, 6, 13, 18, 19, 21, 24, 25, 29, 31, 46 <u>Prioridad de la pareja</u> : 30, 32, 33, 35, 37, 40, 43, 45 <u>Necesidad de acceso a la pareja</u> :10, 11, 12, 23, 34, 48 <u>Deseo de Exclusividad</u> :16, 36, 41, 42, 49 <u>Subordinación y sumisión</u> :1, 2, 3, 7, 8 <u>Deseo de control y dominio</u> :20, 38, 39, 44, 47	Escala de Likert 1.Rara vez o nunca es mi caso. 2.Pocas veces es mi caso. 3.Regularment e es mi caso. 4.Muchas veces es mi caso. 5.Muy frecuente o siempre es mi caso

## Anexo 11: Matriz de consistencia

Pregunta de investigación	Objetivos	Hipótesis	Variable	Dimensiones de la variable	Metodología
<p><b>Pregunta General de Investigación:</b></p> <p>¿Qué relación existe entre Violencia Conyugal y Dependencia Emocional en madres del Programa Vaso de Leche del Asentamiento Humano Virgen Asunta, Ica en el contexto de la emergencia sanitaria en el periodo de julio a diciembre 2020?</p>	<p><b>Objetivo General</b></p> <p>Analizar la relación que existe entre Violencia Conyugal y Dependencia Emocional en madres del Programa Vaso de Leche del Asentamiento Humano Virgen Asunta, Ica en el contexto de la emergencia sanitaria en el periodo de julio a diciembre 2020.</p>	<p><b>Hipótesis General</b></p> <p>Existe relación significativa entre Violencia Conyugal y Dependencia Emocional en madres del Programa Vaso de Leche del Asentamiento Humano Virgen Asunta, Ica en el contexto de la emergencia sanitaria en el periodo de julio a diciembre 2020.</p>	<p>V1 Violencia Conyugal</p> <p>V2 Dependencia Emocional</p>	<p>Violencia Conyugal:</p> <ul style="list-style-type: none"> <li>- Actitudes frente a la pareja.</li> <li>- Actitudes frente al grupo.</li> <li>- Actitudes frente a las normas sociales.</li> <li>- Autoestima</li> </ul>	<p><b>Tipo de investigación</b></p> <p>Correlacional con enfoque cuantitativo</p> <p><b>Diseño de Investigación</b></p> <p>No experimental</p> <p><b>Población</b></p> <p>140 madres de familia</p> <p><b>Muestra</b></p> <p>140 madres de familia</p> <p><b>Técnicas de recolección de datos</b></p> <p>Observación</p> <p>Entrevista</p> <p>Cuestionario</p> <p><b>Instrumentos</b></p> <p>-Escala de Actitudes frente a la Violencia Conyugal.</p> <p>-Inventario de Dependencia Emocional (IDE).</p>
<p><b>Preguntas Específicas</b></p> <p><b>Problema Específico 1</b></p> <p>¿Qué relación existe entre la dimensión actitudes frente a la pareja de Violencia Conyugal y Dependencia Emocional en madres del Programa Vaso de Leche del Asentamiento Humano Virgen Asunta, Ica en el contexto de la emergencia sanitaria en el periodo de julio a diciembre 2020?</p> <p><b>Problema Específico 2</b></p> <p>¿Qué relación existe entre la dimensión actitudes frente al grupo de Violencia Conyugal y Dependencia Emocional en madres del Programa Vaso de Leche del Asentamiento Humano Virgen Asunta, Ica en el contexto de la emergencia sanitaria en el periodo de julio a diciembre 2020?</p>	<p><b>Objetivos Específicos</b></p> <p><b>Objetivos Específico 1</b></p> <p>Determinar la relación que existe entre la dimensión actitudes frente a la pareja de Violencia Conyugal y Dependencia Emocional en madres del Programa Vaso de Leche del Asentamiento Humano Virgen Asunta, Ica en el contexto de la emergencia sanitaria en el periodo de julio a diciembre 2020.</p> <p><b>Objetivos Específico 2</b></p> <p>Determinar la relación que existe entre la dimensión actitudes frente al grupo de Violencia Conyugal y Dependencia Emocional en madres del Programa Vaso de Leche del Asentamiento</p>	<p><b>Hipótesis Específicas</b></p> <p><b>Hipótesis Específica 1</b></p> <p>Existe relación significativa entre la dimensión actitudes frente a la pareja de Violencia Conyugal y Dependencia Emocional en madres del Programa Vaso de Leche del Asentamiento Humano Virgen Asunta, Ica en el contexto de la emergencia sanitaria en el periodo de julio a diciembre 2020.</p> <p><b>Hipótesis Específica 2:</b></p> <p>Existe relación significativa entre la dimensión actitudes frente al grupo de Violencia Conyugal y Dependencia Emocional en madres del Programa Vaso de Leche del Asentamiento</p>			

### **Problema Específico 3**

¿Qué relación existe entre la dimensión actitudes frente a las normas sociales de Violencia Conyugal y Dependencia Emocional en madres del Programa Vaso de Leche del Asentamiento Humano Virgen Asunta, Ica en el contexto de la emergencia sanitaria en el periodo de julio a diciembre 2020?

### **Problema Específico 4**

¿Qué relación existe entre la dimensión autoestima de Violencia Conyugal y Dependencia Emocional en madres del Programa Vaso de Leche del Asentamiento Humano Virgen Asunta, Ica en el contexto de la emergencia sanitaria en el periodo de julio a diciembre 2020?

Humano Virgen Asunta, Ica en el contexto de la emergencia sanitaria en el periodo de julio a diciembre 2020.

### **Objetivos Específico 3**

Determinar la relación que existe entre la dimensión actitudes frente a las normas sociales de Violencia Conyugal y Dependencia Emocional en madres del Programa Vaso de Leche del Asentamiento Humano Virgen Asunta, Ica en el contexto de la emergencia sanitaria en el periodo de julio a diciembre 2020.

### **Objetivo Específico 4**

Determinar la relación que existe entre la dimensión autoestima de Violencia Conyugal y Dependencia Emocional en madres del Programa Vaso de Leche del Asentamiento Humano Virgen Asunta, Ica en el contexto de la emergencia sanitaria en el periodo de julio a diciembre 2020.

Virgen Asunta, Ica en el contexto de la emergencia sanitaria en el periodo de julio a diciembre 2020.

### **Hipótesis Específica 3:**

Existe relación significativa entre la dimensión actitudes frente a las normas sociales de Violencia Conyugal y Dependencia Emocional en madres del Programa Vaso de Leche del Asentamiento Humano Virgen Asunta, Ica en el contexto de la emergencia sanitaria en el periodo de julio a diciembre 2020.

### **Hipótesis Específica 4**

Existe relación significativa entre la dimensión autoestima de Violencia Conyugal y Dependencia Emocional en madres del Programa Vaso de Leche del Asentamiento Humano Virgen Asunta, Ica en el contexto de la emergencia sanitaria en el periodo de julio a diciembre 2020.

**Técnicas de análisis e interpretación de datos**

-Programa SPSS 24 gratuito.

## Anexo 12: Base de datos

IDE	Escala de actitud conyugal										Dependencia Emocional								
	P-D1	N-D1	P-D2	N-D2	P-D3	N-D3	P-D4	N-D4	TOT	NIVEL	PUNTUACIÓN				TOT	NIV			
1	18	3	16	3	21	4	18	3	73	4	12	11	9	6	5	10	5	58	3
2	6	1	15	3	10	2	19	3	50	3	10	11	9	6	5	8	7	49	2
3	14	3	9	2	10	2	15	3	48	3	13	12	14	11	9	8	9	67	3
4	10	2	12	2	29	5	20	3	71	4	15	12	11	8	7	9	9	62	3
5	22	4	14	2	26	5	26	4	88	4	10	11	9	6	5	8	7	49	2
6	11	2	7	1	25	4	13	2	56	3	13	12	14	11	9	8	9	67	3
7	19	3	17	3	30	5	11	2	77	4	16	12	15	10	8	9	9	70	3
8	18	3	14	2	29	5	11	2	72	4	10	11	9	6	5	8	7	49	2
9	11	2	9	2	10	2	11	2	41	2	13	12	14	11	9	8	9	67	3
10	16	3	14	2	10	2	11	2	51	3	16	13	16	11	9	9	10	74	4
11	11	2	10	2	14	3	11	2	46	3	15	12	12	8	7	9	8	63	3
12	12	2	12	2	22	4	11	2	57	3	10	11	9	6	5	8	7	49	2
13	8	2	8	2	17	3	11	2	44	3	13	12	14	11	9	8	9	67	3
14	5	1	10	2	20	4	11	2	46	3	15	13	16	11	9	7	10	71	4
15	21	4	9	2	21	4	11	2	62	4	10	11	9	6	5	8	7	49	2
16	24	4	12	2	23	4	11	2	70	4	13	12	14	11	9	8	9	67	3
17	9	2	6	1	19	3	11	2	45	3	10	11	11	8	5	7	9	52	3
18	13	3	10	2	15	3	11	2	49	3	10	11	9	6	5	8	7	49	2
19	12	2	13	2	10	2	11	2	46	3	13	12	14	11	9	8	9	67	3

20	16	3	9	2	28	5	13	2	66	4	11	11	10	8	5	7	9	52	3
21	12	2	8	2	25	4	27	4	72	4	10	11	9	6	5	8	7	49	2
22	10	2	6	1	28	5	14	3	58	4	10	11	9	6	5	8	7	49	2
23	22	4	5	1	24	4	15	3	66	4	13	12	14	11	9	8	9	67	3
24	11	2	10	2	26	5	14	3	61	4	9	11	10	6	5	6	9	47	2
25	12	2	7	1	10	2	13	2	42	2	18	14	16	12	9	9	10	78	4
26	20	4	7	1	10	2	13	2	50	3	18	14	16	12	9	10	10	79	4
27	18	3	11	2	18	3	11	2	58	4	10	11	12	6	6	6	10	51	3
28	16	3	8	2	21	4	11	2	56	3	10	12	12	7	5	9	10	55	3
29	19	3	17	3	10	2	11	2	57	3	13	13	15	9	8	6	9	64	3
30	9	2	17	3	17	3	11	2	54	3	13	12	12	8	5	10	10	60	3
31	20	4	9	2	23	4	11	2	63	4	13	13	15	11	8	7	9	67	3
32	15	3	11	2	25	4	11	2	62	4	13	14	16	10	9	5	9	67	3
33	21	4	14	2	26	5	11	2	72	4	13	13	13	9	7	10	7	65	3
34	17	3	14	2	27	5	11	2	69	4	11	13	13	8	6	7	8	58	3
35	20	4	10	2	28	5	11	2	69	4	15	14	16	10	8	7	9	70	3
36	18	3	11	2	27	5	11	2	67	4	15	14	15	10	9	10	9	73	4
37	14	3	10	2	27	5	11	2	62	4	11	12	12	6	6	7	9	54	3
38	15	3	16	3	26	5	11	2	68	4	15	14	14	10	7	7	9	67	3
39	14	3	10	2	25	4	11	2	60	4	14	13	14	8	6	10	11	65	3
40	15	3	11	2	10	2	18	3	54	3	15	14	13	11	6	10	8	69	3
41	14	3	11	2	10	2	17	3	52	3	12	12	14	8	6	7	10	59	3

42	13	3	10	2	10	2	21	3	54	3	14	13	11	6	6	9	10	59	3
43	16	3	14	2	10	2	18	3	58	4	17	14	16	12	9	7	10	75	4
44	13	3	13	2	25	4	12	2	63	4	15	14	16	11	9	6	9	71	4
45	14	3	10	2	26	5	18	3	68	4	14	12	13	10	7	6	10	62	3
46	15	3	13	2	26	5	20	3	74	4	16	13	16	11	9	7	10	72	4
47	15	3	14	2	23	4	12	2	64	4	17	15	16	12	9	10	9	79	4
48	15	3	11	2	26	5	16	3	68	4	13	12	12	9	8	10	11	64	3
49	14	3	11	2	25	4	18	3	68	4	12	13	12	10	6	7	9	60	3
50	15	3	12	2	26	5	17	3	70	4	15	14	15	11	8	9	10	72	4
51	13	3	10	2	25	4	11	2	59	4	13	12	12	8	5	10	10	60	3
52	13	3	12	2	27	5	11	2	63	4	13	13	15	10	8	7	10	66	3
53	14	3	14	2	14	3	11	2	53	3	14	14	16	10	8	5	9	67	3
54	15	3	12	2	26	5	11	2	64	4	16	14	13	11	8	10	9	72	4
55	15	3	12	2	26	5	11	2	64	4	14	14	13	10	6	7	10	64	3
56	16	3	12	2	25	4	11	2	64	4	16	14	16	11	9	7	10	73	4
57	18	3	14	2	25	4	11	2	68	4	18	15	15	13	9	10	10	80	4
58	15	3	12	2	14	3	11	2	52	3	14	13	12	8	6	7	10	60	3
59	13	3	12	2	14	3	11	2	50	3	15	14	14	10	7	7	9	67	3
60	13	3	9	2	1	1	11	2	34	2	14	13	13	8	5	10	10	63	3
61	16	3	11	2	24	4	11	2	62	4	15	14	11	10	6	10	9	66	3
62	13	3	10	2	26	5	11	2	60	4	12	12	13	8	5	7	9	57	3
63	13	3	10	2	10	2	11	2	44	3	14	13	10	6	6	9	10	58	3



64	16	3	14	2	26	5	11	2	67	4	17	14	16	12	9	7	10	75	4
65	13	3	13	2	10	2	11	2	47	3	15	14	16	11	9	6	9	71	4
66	14	3	10	2	10	2	11	2	45	3	14	11	13	10	7	6	10	61	3
67	15	3	13	2	10	2	11	2	49	3	16	12	16	11	9	7	10	71	4
68	15	3	14	2	10	2	11	2	50	3	17	15	16	12	9	10	9	79	4
69	15	3	11	2	26	5	11	2	63	4	12	12	12	8	6	10	11	60	3
70	14	3	11	2	25	4	11	2	61	4	11	13	12	10	6	7	9	59	3
71	15	3	12	2	26	5	11	2	64	4	15	14	15	11	8	9	10	72	4
72	13	3	10	2	25	4	11	2	59	4	13	12	12	8	5	10	10	60	3
73	13	3	12	2	27	5	11	2	63	4	13	13	15	10	8	6	10	65	3
74	14	3	14	2	14	3	11	2	53	3	14	14	16	10	8	5	9	67	3
75	15	3	12	2	15	3	11	2	53	3	16	14	13	11	8	10	9	72	4
76	15	3	12	2	14	3	11	2	52	3	14	14	13	10	6	8	10	65	3
77	16	3	12	2	15	3	17	3	60	4	16	14	16	11	9	6	10	72	4
78	16	3	14	2	16	3	12	2	58	4	18	15	15	11	9	10	10	78	4
79	15	3	12	2	14	3	17	3	58	4	14	13	12	8	6	8	10	61	3
80	13	3	12	2	14	3	12	2	51	3	15	14	14	10	7	8	9	68	3
81	13	3	9	2	12	2	18	3	52	3	14	13	13	8	5	9	10	62	3
82	16	3	11	2	27	5	20	3	74	4	15	14	11	10	6	10	9	66	3
83	13	3	10	2	23	4	11	2	57	3	12	12	13	8	5	7	9	57	3
84	14	3	11	2	10	2	11	2	46	3	14	13	10	6	6	10	10	59	3
85	16	3	14	2	10	2	11	2	51	3	17	15	16	12	9	7	10	76	4

86	13	3	13	2	25	4	11	2	62	4	15	14	16	11	9	6	9	71	4
87	14	3	10	2	26	5	11	2	61	4	14	11	13	10	7	7	10	62	3
88	15	3	13	2	26	5	11	2	65	4	16	12	16	11	9	7	10	71	4
89	15	3	14	2	26	5	11	2	66	4	17	16	16	12	9	10	9	80	4
90	16	3	11	2	10	2	11	2	48	3	12	13	12	8	6	10	11	61	3
91	14	3	11	2	10	2	11	2	46	3	11	13	12	10	6	7	9	59	3
92	15	3	12	2	10	2	11	2	48	3	15	14	15	11	8	9	10	72	4
93	14	3	10	2	27	5	11	2	62	4	13	13	12	8	5	10	10	61	3
94	14	3	12	2	25	4	11	2	62	4	13	14	15	10	8	6	10	66	3
95	14	3	14	2	25	4	11	2	64	4	14	14	16	10	8	5	9	67	3
96	15	3	12	2	26	5	11	2	64	4	16	14	13	11	8	10	9	72	4
97	16	3	12	2	23	4	11	2	62	4	14	15	13	10	6	7	10	65	3
98	16	3	12	2	25	4	11	2	64	4	16	14	16	11	9	7	10	73	4
99	18	3	14	2	23	4	11	2	66	4	18	16	15	13	9	10	10	81	4
100	15	3	12	2	26	5	11	2	64	4	14	14	12	8	6	8	10	62	3
101	15	3	13	2	26	5	11	2	65	4	17	15	14	12	8	7	9	73	4
102	14	3	12	2	26	5	11	2	63	4	16	15	13	10	6	10	9	70	3
103	14	3	10	2	26	5	11	2	61	4	12	14	11	7	5	10	10	59	3
104	13	3	11	2	10	2	11	2	45	3	12	14	13	10	6	7	8	62	3
105	14	3	9	2	10	2	11	2	44	3	13	12	10	7	5	10	10	57	3
106	14	3	13	2	26	5	11	2	64	4	14	14	16	10	8	7	10	69	3
107	14	3	14	2	26	5	11	2	65	4	15	15	16	10	8	6	10	70	3

108	13	3	12	2	25	4	11	2	61	4	14	12	13	9	7	7	9	62	3
109	15	3	13	2	25	4	18	3	71	4	16	13	16	11	9	7	10	72	4
110	16	3	14	2	16	3	18	3	64	4	17	15	16	12	9	10	10	79	4
111	14	3	9	2	15	3	19	3	57	3	13	13	13	9	6	10	9	64	3
112	17	3	11	2	15	3	19	3	62	4	14	14	10	10	6	7	10	61	3
113	16	3	14	2	16	3	20	3	66	4	17	14	16	12	9	9	10	77	4
114	14	3	14	2	14	3	18	3	60	4	16	15	16	10	8	10	10	75	4
115	13	3	12	2	11	2	12	2	48	3	14	12	13	9	7	7	9	62	3
116	15	3	13	2	25	4	17	3	70	4	16	13	16	11	9	7	10	72	4
117	16	3	14	2	26	5	25	4	81	4	16	16	16	11	7	10	10	76	4
118	16	3	10	2	26	5	11	2	63	4	13	12	12	8	7	10	11	62	3
119	14	3	11	2	26	5	11	2	62	4	11	14	12	8	6	7	10	58	3
120	14	3	11	2	10	2	11	2	46	3	15	15	13	8	6	8	9	65	3
121	13	3	10	2	10	2	11	2	44	3	14	12	10	7	5	8	10	56	3
122	14	3	11	2	10	2	11	2	46	3	15	13	16	10	8	7	10	69	3
123	14	3	13	2	10	2	11	2	48	3	15	14	16	10	8	6	9	69	3
124	13	3	10	2	26	5	11	2	60	4	15	11	13	9	8	8	9	64	3
125	14	3	9	2	24	4	11	2	58	4	13	12	12	8	6	7	9	58	3
126	12	2	10	2	26	5	11	2	59	4	11	13	12	10	8	7	8	61	3
127	13	3	12	2	19	3	11	2	55	3	13	13	14	10	8	7	9	65	3
128	18	3	11	2	27	5	11	2	67	4	14	14	12	11	6	9	10	66	3
129	18	3	14	2	24	4	11	2	67	4	18	16	17	13	9	10	10	83	4

130	12	2	12	2	25	4	20	3	69	4	13	13	14	9	8	6	9	63	3
131	14	3	14	2	13	3	18	3	59	4	14	15	13	11	8	8	9	69	3
132	17	3	13	2	10	2	17	3	57	3	16	14	13	10	6	9	11	68	3
133	15	3	14	2	10	2	19	3	58	4	18	15	16	11	9	9	10	78	4
134	13	3	12	2	25	4	19	3	69	4	13	13	14	10	8	7	9	65	3
135	15	3	12	2	27	5	17	3	71	4	16	17	15	11	9	10	9	78	4
136	12	2	10	2	14	3	19	3	55	3	11	14	12	10	8	7	8	62	3
137	14	3	11	2	11	2	12	2	48	3	10	13	10	7	5	7	9	52	3
138	17	3	13	2	14	3	18	3	62	4	16	14	13	10	6	9	11	68	3
139	14	3	12	2	17	3	21	3	64	4	17	15	16	11	10	8	10	77	4
140	13	3	11	2	10	2	18	3	52	3	11	12	10	8	5	5	10	51	3