



UNIVERSIDAD
AUTÓNOMA
DE ICA

UNIVERSIDAD AUTÓNOMA DE ICA
FACULTAD DE CIENCIAS DE LA SALUD
PROGRAMA ACADÉMICO DE PSICOLOGÍA

TESIS
“RELACION ENTRE LOS RASGOS DE PERSONALIDAD Y LA
VIOLENCIA INTRAFAMILIAR DE LAS USUARIAS DEL CENTRO
EMERGENCIA MUJER JULIACA, 2021”

LÍNEA DE INVESTIGACIÓN
Calidad de vida, resiliencia y bienestar psicológico

Presentado por:

Rosmery Pinto Pacheco
Margot Pinto Pacheco

Tesis desarrollada para optar el Título Profesional de Licenciada en
Psicología

Docente asesor:
Mg. Rosmery Sabina Pozo Enciso
Código Orcid N° 0000-0001-7242-0846

Chincha, 2022

Asesor

MG. ROSMERY SABINA POZO ENCISO

Miembros del jurado

-Dr. Edmundo González Zavala

-Dr. Elio Javier Huamán Flores

-Mg. Juan Carlos Ruiz Ocampo

DEDICATORIA

La presente investigación la dedicamos a Dios, por ser nuestro principal inspirador y darnos la fuerza necesaria para continuar en este proceso de lograr uno de los anhelos más deseados.

A nuestra madre, por su gran amor, trabajo y sacrificio durante toda nuestra vida, gracias a ella pudimos cumplir todos nuestros objetivos. A nuestros hermanos Karina y Juan Víctor por ser nuestro apoyo en los momentos de flaqueza.

A nuestros hijos José Carlos, Lucero, Karla por ser nuestro motor que nos impulsan a seguir superándonos y a todas las personas que nos han apoyado a concluir con este trabajo en especial a los que compartieron sus conocimientos.

AGRADECIMIENTO

Principalmente a Dios, por habernos dado la vida y permitirnos el haber llegado hasta este momento tan importante de nuestra formación profesional. A nuestra madre, quien es el pilar más importante y por demostrarnos siempre su amor y apoyo incondicional sin importar nuestras diferencias de opiniones. A nuestros familiares que están con nosotras siempre y por compartir momentos significativos con nosotras, por siempre estar dispuestos a escucharnos y ayudarnos en cualquier momento.

RESUMEN

La presente investigación se realizó en el Centro de Emergencia Mujer Juliaca durante el 2021, siendo nuestro objetivo determinar la relación que existe entre los Rasgos de personalidad y la violencia intrafamiliar de las usuarias del Centro Emergencia Mujer Juliaca. La presente Tesis, presenta como estudio metodológico un diseño de investigación de carácter cuantitativo, de alcance correlacional, de carácter transversal, el tipo de investigación es no experimental porque, se refiere a una investigación en la que no hay manipulación de ninguna variable. Del grupo poblacional de 120 mujeres, la muestra extraída fue de 94 mujeres entre 18 y 70 años, con particularidades análogas, quienes fueron víctimas de algún tipo de violencia intrafamiliar como son: física, psicológicas, sexual, o económica-patrimonial en el entorno intrafamiliar, se emplearon instrumentos como: el cuestionario de personalidad Eysenck EPQ- R para describir los rasgos de personalidad que caracterizan a las mujeres, así como la escala de violencia contra la pareja de Jaramillo, J. et al. Adaptada y validada por Noe Chinchay Yajahuanca para saber el tipo de violencia intrafamiliar a la que fueron sometidas las usuarias del Centro de Emergencia Mujer.

Se llegaron a los siguientes resultados el 44.7 % presentan un nivel alto y promedio, El 50% de las usuarias presentan un nivel de extraversión y sufren de violencia intrafamiliar moderada, el 22% de usuarias presentan un nivel bajo de psicoticismo las mismas que sufren de violencia intrafamiliar. El 29.8% presentan un nivel muy alto de neuroticismo y son sometidas a una escala de violencia intrafamiliar moderada. Y el 45.7% de usuarias presentan una escala de veracidad muy alta y sufren de violencia intrafamiliar en grado moderado.

PALABRAS CLAVES: Rasgos de personalidad, violencia intrafamiliar, Centro de Emergencia Mujer.

ABSTRAC

The present research was conducted at the Women's Emergency Center Juliaca during 2021, being our objective to determine the relationship between personality traits and intrafamily violence of the users of the Juliaca Women's Emergency Center. The present Thesis presents as a methodological study a research design of the quantitative character, correlational scope, transversal character, the type of research is non-experimental because it refers to research in which there is no manipulation of any variable. From the population group of 120 women, the sample extracted was 94 women between 18 and 70 years of age, with analogous particularities, who were victims of some type of domestic violence such as physical, psychological, sexual, or economic-marital in the intrafamily environment, instruments were used such as the Eysenck EPQ-R personality questionnaire to describe the personality traits that characterize women, as well as the scale of violence against the partner by Jaramillo, J. et al. adapted and validated by Noe Chinchay Yajahuanca to determine the type of domestic violence to which the users of the Women's Emergency Center were subjected. The following results were obtained: 44.7% present a high and average level, 50% of the users present a level of extraversion and suffer from moderate domestic violence, 22% of the users present a low level of psychoticism, the same as those who suffer from domestic violence. 29.8% present a very high level of neuroticism and are subjected to a scale of moderate intrafamilial violence. And 45.7% of users present a very high level of truthfulness scale and suffer moderate domestic violence.

Key words: Personality traits, domestic violence, Women's Emergency Center.

ÍNDICE GENERAL

Dedicatoria.....	iii
Agradecimiento.....	iv
Resumen.....	v
Palabras claves.....	v
Abstrac.....	vi
Índice general.....	vii
Índice de tablas.....	ix
Índice de gráficos.....	x
I. INTRODUCCIÓN.....	11
II. PLANTEAMIENTO DEL PROBLEMA.....	12
2.1. Descripción del Problema.....	12
2.2. Pregunta de investigación general.....	13
2.3. Preguntas de investigación específicas.....	14
2.4. Objetivo general:.....	14
2.5. Objetivos específicos:.....	14
2.6 Justificación e importancia.....	15
2.7. Alcances y limitaciones.....	17
III. MARCO TEÓRICO.....	18
3.1. Antecedentes.....	18
3.1.1 Investigaciones en el ámbito internacional.....	18
3.1.2. Investigación en el ámbito nacional.....	21
3.2 Bases teóricas.....	25
3.3 Identificación de la Variables.....	25
3.3.1. Variable Rasgos de personalidad.....	25
Dimensiones de la personalidad de Hans Eysenck: el modelo PEN	31
Extraversión – Introversión.....	32
Neuroticismo – Estabilidad Emocional.....	33
Psicoticismo – Normalidad.....	33
3.3.2 Variable Violencia intrafamiliar.....	34
IV. METODOLOGIA.....	40
4.1. Tipo y Nivel De Investigación.....	40
4.2. Diseño De La Investigación.....	40

4.3. Operacionalización De Variables	41
4.4. Hipótesis general y específicas	43
4.5 Población y Muestra	43
4.5.1 Criterio de Inclusión	44
4.5.2 Criterio de Exclusión	44
4.4. Técnicas e Instrumentos de Recolección de Información	45
V. RESULTADOS	47
5.1. Presentación de Resultados	47
Referencias Bibliográficas	72
ANEXOS	74

ÍNDICE DE TABLAS

Tabla 1 Frecuencia y porcentajes según nivel de estudio	47
Tabla 2 Frecuencia y porcentaje según edad	48
Tabla 3 Rasgos de Personalidad	49
Tabla 4 Extraversión	50
Tabla 5 Neuroticismo	51
Tabla 6 Psicoticismo	52
Tabla 7 Veracidad	53
Tabla 18 Correlación entre Rasgos de Personalidad y Violencia Intrafamiliar	64
Tabla 19 Rasgos de personalidad y Violencia Psicológica	65
Tabla 20 Rasgos de Personalidad y Violencia Física	66
Tabla 21 Rasgos de Personalidad y Violencia Sexual	67
Tabla 22 Rasgos de personalidad y violencia económica	68

ÍNDICE DE GRÁFICOS

Gráfico 1 Nivel de estudios	47
Gráfico 2 Frecuencia de edad.....	48
Gráfico 3 Frecuencia de rasgos de personalidad.....	49
Gráfico 4 Extraversión	50
Gráfico 5 Neuroticismo	51
Gráfico 6 Psicoticismo	52
Gráfico 7 Veracidad	53
Gráfico 8 Frecuencia de Violencia Familiar	54
Gráfico 9 Violencia Psicológica.....	55
Gráfico 10 Violencia Física	56
Gráfico 11 Violencia Sexual.....	57
Gráfico 12 Violencia Económica	58
Gráfico 13 Rasgos de Personalidad	59
Gráfico 14 Extraversión	60
Gráfico 15 Psicoticismo	61
Gráfico 16 Neuroticismo	62
Gráfico 17 Veracidad	63

I. INTRODUCCIÓN

Como sabemos la violencia intrafamiliar es uno de los problemas más incidentes en estos tiempos, transgrede la armonía, el bienestar y la paz integral de los grupos familiares, esto influye en toda la sociedad; lamentablemente se sabe que son las integrantes del sexo femenino son la población más sensible a ser víctima de estos hechos, son estos datos los que nos impulsaron a iniciar esta investigación estableciendo la importancia de la descripción de la personalidad en aquellas mujeres víctimas de violencia intrafamiliar.

Para la descripción de esta investigación se buscó el análisis de estudios tanto internacionales, nacionales y locales para el mejor juicio y representación de este hecho. La presente investigación tiene como objetivo general, determinar la relación entre los rasgos de personalidad y la violencia intrafamiliar de las usuarias del Centro Emergencia Mujer Juliaca, 2021; también, muestra objetivos más específicos que incluyen datos de los tipos de violencia a los cuales son sometidas. Cabe indicar que para concebir los rasgos de personalidad nos hizo falta recurrir a la teoría de Eysenck así como la de otros literatos. Para el argumento de violencia se consideró: teorías, datos estadísticos, así como leyes constitucionales que nos ayude a establecer el punto de inicio del proyecto.

En el subsiguiente apartado se describe la metodología utilizada la misma que incluye la población, los instrumentos que fueron utilizados, el cuestionario de violencia, y el cuestionario de personalidad Eysenck EPQ-R para poder describir los rasgos de personalidad de aquellas mujeres que son víctimas de violencia intrafamiliar.

Mientras que en los últimos apartados se mostrarán el análisis y la discusión de los resultados, para luego finalizar con las conclusiones y recomendaciones.

II. PLANTEAMIENTO DEL PROBLEMA

2.1. Descripción del Problema

Corsi (1994), La violencia familiar o intrafamiliar se puede presentar en cualquier lugar o ámbito, ya que no segrega ni cultura, ni país, ni religión, ni género y mucho menos la condición económica. La enunciación más utilizada sobre la violencia intrafamiliar considera a “todas las formas de injusticia que puede presentarse entre los miembros de la familia”

La mayoría de las usuarias que acuden al Centro Emergencia Mujer proceden de clase social media a baja en el que se pudo observar que pese a que son víctimas de violencia intrafamiliar en muchos casos no desean interponer una denuncia en contra de su agresor, pensando muchas veces que estos pueden cambiar o no quieren dejar a sus hijos sin padre, es por esa razón que se hace necesario identificar cual es el Rasgos de personalidad que motiva a las usuarias a continuar con su agresor pese a que saben que estos no cambiaran y continuaran con las agresiones.

La violencia intrafamiliar es aquella que tiene lugar en el entorno familiar, ya sea que el agresor comparta o haya compartido el mismo domicilio, y que comprende, entre otros, maltrato físico, psicológico y abuso sexual. Entendemos que la violencia doméstica es un modelo de conductas aprendidas, coercitivas que involucran abuso físico o la amenaza de abuso físico. También puede incluir abuso psicológico repetido, ataque sexual, aislamiento social progresivo, castigo, intimidación y en muchos casos violencia económica la misma que muchas veces no es muy conocida o pasa desapercibida.

Según los datos obtenidos del Ministerio Público Fiscalía de la Nación las denuncias por violencia contra las mujeres y los integrantes del grupo familiar alcanzaron 503 410 casos durante el año 2020 a pesar del estado de emergencia en el que nos encontrábamos, dicha estadística nos

revela que un promedio de 50 341 denuncias mensuales por agresiones, lesiones graves o violaciones o 1 651 diarias.

Además, se evidencia que, entre estas denuncias, las lesiones graves o agresiones (159 875 denuncias) son los casos más frecuentes, y en segundo orden, la violación de la libertad sexual (18 319 denuncias).

Asimismo, estos datos reflejan que uno de los delitos con mayor incidencia es el feminicidio o intento de feminicidio, que en el año 2020 han originado la muerte de 62 mujeres, 39 posibles víctimas, 79 casos reportados en grado de tentativa, y 129 denuncias identificadas como posibles víctimas de feminicidio en grado de tentativa.

Son estos datos impresionantes que los medios de comunicación diariamente muestran la violencia con titulares como “Mujer perdería la vista por golpiza de su conviviente”, “Sujeto asesina a su conviviente porque lo denunció por Violencia Familiar” “Se incrementan casos de Violencia Familiar” es por ello que existen diversas instituciones públicas y privadas que buscan la protección, atención de estas víctimas tales como “Centros Emergencia Mujer”, “Defensoría del Pueblo”, “Comisaría de Familia”, “Ministerio de Salud”, “Poder Judicial” y otros que de alguna manera intentan minimizar la violencia, sin embargo esto va en aumento.

Frente a lo expuesto, nuestra investigación tiene por finalidad identificar y representar los rasgos de personalidad que describen a las mujeres que están sumergidas dentro de violencia intrafamiliar, así mismo saber el tipo de violencia que se da con mayor frecuencia.

2.2. Pregunta de investigación general

PG. ¿Cuál es la relación entre los rasgos de personalidad y la violencia intrafamiliar de las usuarias del Centro Emergencia Mujer Juliaca, 2021?

2.3. Preguntas de investigación específicas

Pe1. ¿Existe relación entre los Rasgos de personalidad y la violencia psicológica de las usuarias atendidas en el Centro Emergencia Mujer Juliaca 2021?

Pe2. ¿Existe relación entre los rasgos de personalidad y la violencia física de usuarias atendidas en el Centro Emergencia Mujer Juliaca 2021?

Pe3. ¿Existe relación entre los rasgos de personalidad y la violencia sexual de usuarias atendidas en el Centro Emergencia Mujer Juliaca 2021?

Pe4. ¿Existe relación entre los Rasgos de personalidad y la violencia económica o patrimonial de usuarias atendidas Centro Emergencia Mujer Juliaca 2021?

2.4. Objetivo general:

OG. Determinar la relación que existe entre los rasgos de personalidad y la violencia intrafamiliar de las usuarias del Centro Emergencia Mujer Juliaca 2021.

2.5. Objetivos específicos:

Oe1 Establecer la relación entre los rasgos de personalidad y la violencia psicológica de las usuarias atendidas Centro Emergencia Mujer Juliaca 2021.

Oe2 Establecer la relación entre los rasgos de personalidad y la violencia física de usuarias atendidas Centro Emergencia Mujer Juliaca 2021.

Oe3 Establecer la relación entre los rasgos de personalidad y la violencia sexual de usuarias atendidas Centro Emergencia Mujer Juliaca 2021.

Oe4 Establecer la relación entre el rasgo de personalidad y la violencia económica o patrimonial de usuarias atendidas Centro Emergencia Mujer Juliaca 2021.

2.6 Justificación e importancia

Justificación teórica: La presente investigación, presenta el estudio de variables en función a bases teóricas precedentes, cuya intención es aclarar lo que viene sucediendo en un determinado contexto poblacional, pretendemos que nuestra investigación pueda ser apreciada en futuras investigaciones con similares características.

Justificación práctica: La investigación se debe a que durante los últimos años la violencia intrafamiliar ha ido aumentando paulatinamente, incrementándose los feminicidios, lo cual es un dificultad de salud pública no solo en nuestro país si no a nivel mundial, según la Información del MIMP (Ministerio de la Mujer y Poblaciones Vulnerables) en el año 2020 los EIU (Equipo de Intervención Urgente) atendieron: a 18.439 casos, de ellos 7.277 fueron por violencia psicológica, 8.418 por violencia física, 51 fueron por violencia económica y 2.693 por violencia sexual. Si tenemos en cuenta que su alcance ha sido limitado, puesto que estuvimos en tiempo de pandemia, las cifras de mujeres y niñas que sufren algún tipo de violencia en sus hogares son sumamente preocupantes.

En cuanto a las regiones donde más se perpetuó este tipo de violencia durante la pandemia, se destacaron los departamentos de Cusco y Junín con 2494 y 2067 casos, respectivamente. Seguidos por Lima Metropolitana (1.522), Huánuco (1.337) y Ancash (1.199), por lo que se hace necesario saber cuál es el Rasgo de personalidad que caracteriza a las mujeres que acuden al Centro Emergencia Mujer para interponer una denuncia de Violencia intrafamiliar.

La frecuencia de la Violencia intrafamiliar en los últimos tiempos llama la atención y es que se trata de comprender que o cual es el Rasgo de personalidad predominante para que una mujer sea una víctima más de la Violencia intrafamiliar de allí la importancia del estudio de investigación que favorezca la comprensión de esta clase de acontecimientos, que además requiere de una atención eficaz y multidisciplinaria.

Justificación metodológica: El gran desafío de la presente investigación sobre el problema de violencia contra las mujeres reside en beneficiar con nuevos elementos que faciliten una comprensión más complicada y tranquilizadora con respecto a la violencia hacia la mujer. Partiendo de una forma que tiene un balance, la independencia del carácter relacional de la violencia en tramas intermedios, como la familia y la pareja, la perspicacia de cada persona como un agente de cambio social, cuyos hechos son una mezcla de elementos comportamentales, relacionales, cognitivos y contextuales que admiten a cada individuo tomar decisiones. Sale así la pregunta de investigación: ¿cuáles e la relación entre los rasgos de personalidad y la violencia intrafamiliar de las usuarias atendidas en el Centro Emergencia Mujer Juliaca, que tienen en común una mujer que se encuentra en una relación de violencia intrafamiliar y/o convivencial?, que inicie un juicio psicoterapéutico, que formen destrezas que le permitan recuperar su dignidad, su autoestima, para así abandonar la relación violenta en la que se encuentra. “Andrea Carolina Prada Olivares muestra: La Violencia hacia la Mujer en la Relación de Pareja: una perspicacia como

a través del juicio de dignificación de la mujer, es viable resurgir de las dinámicas interaccionales violentas” Bogotá agosto 2012.

Importancia

La violencia intrafamiliar en particular hacia las féminas que es un grupo vulnerable, es un problema de salud pública que se da en los distintos ámbitos y espacios territoriales; esta álgida problemática activa las alarmas en los poderes del Estado, quienes a través de los organismos multisectoriales vienen promoviendo planes de prevención y atención con el objetivo de contrarrestar este flagelo social, sin embargo en los últimos tiempos las formas de violencia de pareja por parte del agresor se han agravado, desencadenando en feminicidios (muerte de las víctimas). La importancia de la presente investigación, es reveladora porque a través de este estudio se procura determinar como la violencia en sus diferentes modalidades actúa como instrumento para reforzar la creencia de la sumisión de la mujer, que es un grupo altamente vulnerable, ¿qué rasgos de personalidad tienen en común las mujeres que toleran la violencia en su relación de pareja?, ¿acaso su estilo de crianza? ¿Qué tipo de violencia es el más común?, éstas y más interrogantes pretende dilucidar este estudio, además con los resultados que se obtengan, adoptar acciones sobre el particular para que en el ámbito local se implementen y/o se ejecuten oportunamente los programas y servicios para la prevención, intervención, asesoría y protección de las mujeres que son o han sido víctimas de la violencia intrafamiliar, estrategias que involucre una labor multidisciplinaria que posibilite el éxito de la misión, buscando de alguna manera disminuir esos altos índices de violencia.

2.7. Alcances y limitaciones

El alcance que deseamos dar con el presente trabajo de investigación es comprender cual es la relación entre los Rasgo de

personalidad y los diferentes tipos de Violencia intrafamiliar predominante para que una mujer sea una víctima más y de este modo contribuir con nuevos elementos que faciliten un juicio más complicado y tranquilizador con relación a la violencia conyugal, violencia hacia la mujer en el ambiente familiar. Partiendo de una postura que tiene en cuenta, la recuperación del carácter relacional de la violencia en contextos intermedios, como la familia y la pareja, la comprensión de cada persona como un agente de cambio social, cuyos actos son una combinación de elementos comportamentales, relacionales, cognitivos y contextuales que permiten a cada individuo tomar decisiones.

El contexto de la pandemia el estado de Emergencia por el que nuestro país y el mundo ha venido atravesando, ha repercutido para que las usuarias no concurran continuamente, por temor al contagio o por el hecho de que deben trabajar para poder recuperarse de la situación económica por que estaban atravesando. Por otro lado, el Centro Emergencia Mujer Juliaca fue cambiado de local hace poco tiempo, lo que hizo que la aplicación de los instrumentos psicométricos tuviese dilación.

III. MARCO TEÓRICO

3.1. Antecedentes

3.1.1 Investigaciones en el ámbito internacional

Rey A. C. (2008) en su tesis denominada "*Habilidades pro sociales, rasgos de personalidad de género y aceptación de la violencia hacia la mujer, en adolescentes que han presenciado violencia entre sus padres*". Esta investigación tuvo como objetivo evaluar las habilidades de comunicación interpersonal, afectiva de pareja, la empatía, los rasgos de personalidad considerados machistas y sumisos, así como la aceptación del uso de la violencia hacia la mujer. La investigación fue de tipo no experimental (observacional), prospectivo, transversal y comparativo. Además, contó con una muestra total de 211 adolescentes, 101 varones y 110 mujeres, entre los 14 y 18 años de edad. Llegando a los resultados que

los y las adolescentes que fueron espectadores de violencia se adjudicaban más rasgos de personalidad considerados machistas y sumisos, respectivamente, que sus pares masculinos y femeninos. Los y las adolescentes del primer grupo también se mostraron más convencidos con una de las catorce afirmaciones que se utilizaron para evaluar la aceptación del uso de la violencia hacia la mujer.

Díaz Paniagua, M. (2013), en su investigación titulada “*Relación entre factores de personalidad y la utilización de estrategias de afectividad positiva en los estudiantes Universitarios*”, Guatemala, tuvo como objetivo, establecer la relación entre las escalas de personalidad y afectividad positiva en un grupo de estudiantes de tercer año de las carreras de Nutrición y Medicina de URL; El diseño utilizado en esa investigación fue el estudio censal descriptivo correlacional transaccional, su muestra estuvo conformada por 75 estudiantes del tercer año, de las carreras de Medicina y Nutrición. El autor llegó a la conclusión de que existe una relación entre la escala de personalidad Neuroticismo y el nivel de afectividad positiva y negativa, no obstante, la minoría de los estudiantes presentan una personalidad extravertida en el nivel bajo.

Mazariegos García, I.P. (2014) en su tesis titulada “*Rasgos de personalidad en víctimas de violencia intrafamiliar*” cuyo objetivo fue Ajustar las pláticas y charlas a los rasgos de personalidad que pueden causar respuestas poco efectivas y cambiarlas para responder de mejor manera a situaciones de la vida. La metodología empleada en la citada tesis fue tipo descriptiva. Dicha investigación se realizó con 26 mujeres que residieron en el hogar de la Asociación Nuevos Horizontes en Quetzaltenango, el resultado fue que los niveles presentados en los rasgos de personalidad en las mujeres víctimas de violencia intrafamiliar son variados. En un nivel bajo, significativo y concluyente se encuentran los rasgos como: afabilidad y apertura mental. En las mujeres víctimas de violencia intrafamiliar, además presentaron niveles que oscilan entre bajo y muy alto en

porcentajes significativos, en los rasgos: energía, tesón, y estabilidad emocional.

Carolin Romero J. (2014): en su investigación: *“Factores de resiliencia en mujeres jefas de hogar víctimas de violencia intrafamiliar, maltrato y abuso”* cuyo objetivo fue determinar cuáles son los factores resilientes que intervienen en las mujeres jefas de hogar víctimas de violencia intrafamiliar, maltrato y abuso que asisten al Proyecto Educativo Sagrado Corazón, P. Humberto Linckens. *Dicha investigación fue de tipo cualitativo de del diseño fenomenológico, el cual se enfoca en las experiencias individuales subjetivas de las participantes, en donde pretenden reconocer las percepciones de las personas y el significado de un fenómeno o experiencia. La muestra estuvo constituida por seis madres jefas de hogar. Entre sus conclusiones se estableció que las mujeres que formaron parte del presente estudio presentaron con mayor frecuencia las características resilientes de: habilidades sociales, sentido de vida, introspección, espiritualidad, sentido de propósito y futuro.*

Diaz Marroquín, A. (2017) realizó una investigación titulada *“Rasgos de personalidad que presentan los agresores de bullying que son estudiantes de nivel secundario en centro educativo de la ciudad de Guatemala”* su objetivo fue identificar los rasgos de personalidad en estudiantes víctimas de bullying. Dicha investigación fue de tipo cuantitativo. Su muestra fue de 30 adolescentes de ambos sexos, que estaban cursando el nivel secundario. Entre las conclusiones se encontraron que los sujetos tienden a ser dependientes, ya que por lo regular son adolescentes sobreprotegidos por sus padres. Por lo cual de igual manera su personalidad es de extroversión, hay una tendencia a ser imitados dentro del aula. El promedio bajo obtenido entre los sujetos fue el factor C, Emocionalmente inestable – Emocionalmente estable, lo que demuestra que los agresores son emocionalmente poco estables, por ello es que reaccionan agresivamente ante situaciones en la que sus emociones se ven acorraladas. Además, que el rasgo de personalidad

predominante en los sujetos clasificados como agresores son Sensibilidad dura- Sensibilidad blanda.

Palacio Rodríguez, C. (2018) en su tesis titulada “*Rasgos de Personalidad y Violencia en Parejas Heterosexuales de la ciudad de Villavicencio*”, su objetivo fue determinar el nivel o grado de asociación entre los rasgos de personalidad y la violencia de pareja (psicológica, física, sexual y económica) en individuos heterosexuales que tengan o hayan tenido una relación de pareja de más de un año, la metodología que se empleó en la citada tesis, fue de un diseño no experimental transversal con un alcance correlacional, la población objeto de estudio fueron hombres y mujeres de la ciudad de Villavicencio. Se utilizó un muestreo no probabilístico de tipo intencional que permitió conformar un grupo de 70 participantes. Llegaron a los siguientes resultados que los hombres y las mujeres ejercen y sufren violencia; sin embargo, es el género femenino quien la recibe y ejerce en mayor práctica. El bajo nivel de Extraversión tuvo asociación con la violencia general sufrida; así mismo, la baja puntuación en Extraversión y Amabilidad presentó relación con la violencia sexual sufrida. Por otro lado, el alto nivel en Neocriticismo y la baja puntuación en Extraversión y Amabilidad tuvo asociación con la perpetración de violencia psicológica, física, sexual y con la violencia que en general se ejerce. Posteriormente, se encontró relación entre el bajo nivel de Responsabilidad y la violencia económica ejercida.

3.1.2. Investigación en el ámbito nacional

Arredondo Torres, L. E. (2018) en su tesis “*Relación entre factores de la personalidad y violencia intrafamiliar en estudiantes de secundaria de dos instituciones educativas - San Juan de Lurigancho, Lima 2018*” el objetivo fue determinar la relación entre violencia intrafamiliar y los factores de la personalidad en estudiantes de secundaria de dos instituciones educativas de San Juan de Lurigancho. La metodología utilizada en la investigación fue un diseño no experimental, de corte transversal y de tipo

correlacional. La muestra estuvo conformada por 447 alumnos de 4to y 5to año de secundaria. La conclusión a la que se llegó es que si existe relación entre la violencia psicológica con el factor neuroticismo de la personalidad en los estudiantes de secundaria. No existe relación entre violencia psicológica con el factor apertura de la personalidad en los estudiantes. Si existe relación entre violencia sexual con el factor neuroticismo de la personalidad en los estudiantes participantes.

Rumay Rubio, M.K. (2019) en su tesis titulada "*Rasgos de personalidad en víctimas de violencia familiar del Centro de Emprendimiento Mujer de la Ciudad de Cajamarca*". Cuyo objetivo fue identificar y describir los rasgos de personalidad que caracterizan a las víctimas de violencia familiar del Centro de Emprendimiento Mujer de la ciudad de Cajamarca. Fue de enfoque cuantitativo de tipo básico o descriptivo, de diseño no experimental con corte transaccional; la población fue de 52 mujeres mayores de 18 años. Llegando a la siguiente conclusión: las mujeres de ese estudio presentaron, autosuficiencia alta, abstracción alta, tensión alta, sensibilidad alta, razonamiento bajo, animación baja, dominancia baja y estabilidad baja.

Aire Arcos, F.A. (2019) en su tesis denominada "*Rasgos de personalidad y afrontamiento del estrés en mujeres víctimas de violencia familiar en el distrito de Yanacocha-Pasco*". La investigación tuvo como objetivo principal determinar la relación entre los rasgos de personalidad y los modos de afrontamiento al estrés en las mujeres víctimas de violencia familiar en el Distrito de Yanacancha- Pasco. La metodología utilizada fue correlacional descriptiva; en dicha investigación la población fue de 200 mujeres víctimas de violencia familiar entre 18 a 50 años de edad, siendo la muestra de 49 mujeres que acudieron a la División Médico Legal de Pasco por la denuncia de violencia familiar que realizaron. Se encontró que el 49.0% presentan tipología melancólica, el 79.6% utilizan el afrontamiento retracción dependiendo de las circunstancias, el afrontamiento reinterpretación lo utilizan el 51.0% de mujeres de manera frecuente y el

42.9% utilizan el afrontamiento aceptación, el 40.8% se apoyan en la religión de manera frecuente, el 61.2% utilizan el afrontamiento análisis de las emociones dependiendo de las circunstancias, el 49.0% utilizan el afrontamiento negación dependiendo de las circunstancias, así también, el 46.9% pocas veces recurren al afrontamiento conductas inadecuadas y el 67.3% utilizan el afrontamiento distracción de acuerdo a las circunstancias. Llegaron a la conclusión de que no existe relación significativa entre los rasgos de personalidad y afrontamiento al estrés en mujeres víctimas de violencia familiar en el Distrito de Yanacancha – Pasco.

Ricopa Murayari (2019) en su tesis denominada “*Características de la violencia intrafamiliar en mujeres que acuden al centro de emergencia mujer, Pucallpa-2018*”. Cuyo objetivo fue caracterizar la violencia intrafamiliar en mujeres que acuden al Centro de Emergencia Mujer, de la ciudad de Pucallpa, 2018. Pertenece a un estudio cuantitativo, de diseño no experimental, de nivel descriptivo, transversal y prospectivo. Su población fueron 243 usuarias, y su muestra fue de 184 usuarias. Los resultados a los que llegaron fueron: El 67.9% (125) indicó haber sido agredida por su conviviente; el tipo de violencia que predominó en el 51.6% (95) fue la agresión física; en el 64.7% (119) la violencia tuvo una frecuencia de siempre; el 47.8% (88) identifica a los celos como causa de la agresión; la medida que adoptó el 50.6% (93) tras la agresión fue hacer la denuncia correspondiente; el 71.7% (132) identificó como una consecuencia de la violencia intrafamiliar las lesiones físicas.

Espinoza Ortega, M.J. (2020) en su tesis denominada “*Dimensiones de la personalidad según Eysenck en mujeres víctimas de violencia psicológica, física y sexual de los comedores populares del centro poblado San Antonio Moquegua, 2018*”. Cuyo objetivo consistió en determinar las dimensiones de la personalidad según Eysenck en mujeres víctimas de violencia psicológica, física y sexual de los comedores populares del centro poblado San Antonio del departamento de Moquegua. Su población fue de 112 mujeres. Los resultados establecieron que 112 mujeres han sido víctimas de violencia (psicológica, física y sexual), presentaron una

puntuación alta en la dimensión de extraversión con 42 casos que equivale al 37.5%. Con relación a la violencia psicológica se identificaron 109 casos, de las cuales presentaron un alto puntaje en la dimensión de extraversión con 42 casos que equivale a 38.5%. Respecto a la violencia física, se identificaron 77 casos con un alto puntaje en la dimensión de extraversión con 27 casos que equivale a 35.1%. Además, 27 mujeres fueron víctimas de violencia sexual que presentaron un alto puntaje en la dimensión de Psicoticismo, con 10 casos que equivale a 37.0%.

3.1.3 Antecedentes Locales

Velarde (2021) en su estudio que lleva como título; *“Celos y violencia intrafamiliar en mujeres comerciantes de la ciudad de Juliaca, 2020”*. Cuyo objetivo fue determinar la relación entre celos y violencia intrafamiliar en mujeres comerciantes de la ciudad de Juliaca. Siendo de tipo correlacional y de diseño no experimental. Su muestra fue de 338 personas de sexo femenino, a través del muestreo probabilístico. Para la recolección de datos se utilizó la técnica de la encuesta, en la cual, se ha llegado a recurrir al inventario multidimensional de celos y la escala de violencia intrafamiliar de Jaramillo. Se ha empleado la estadística no paramétrica de Rho de Spearman. Los resultados revelan, que las mujeres comerciantes presentan un nivel medio (34.6%) y alto (58.3%) de celos hacia su pareja, lo cual, refleja a que se demuestre en el hogar un nivel promedio (8.6%), bajo (32.5%) y muy bajo (40.6%) de violencia intrafamiliar, además, existe correlación moderada pero significativa entre los celos y violencia intrafamiliar ($Rho = .346$ y $p = .000$) esto muestra, que, a mayor índice de celos, se expresan niveles altos de violencia intrafamiliar.

3.2 Bases teóricas

3.3 Identificación de la Variables

3.3.1. Variable Rasgos de personalidad

Los Rasgos de personalidad son aquellas características que nos permiten crear una descripción exhaustiva de la persona. Particularidades que nos permiten distinguir a unos de los otros, y que provocan que el individuo actúe de una determinada manera, en consonancia con el rasgo que lo define.

Personalidad:

Definiciones de personalidad:

Allport (1975, citado por Cerdá, 1985) indica que la personalidad se refiere a “la integración de todos los rasgos y particularidades del individuo que determinan una forma de comportarse” (p. 438), es decir, que la personalidad se forma en función del desarrollo del sujeto, a partir de las características ambientales, biológicas y sociales que explican, modulan y mantienen su comportamiento. (Citado en *Psychologia. Avances de la disciplina*, vol. 3 núm. 2, julio-diciembre, 2009 p. 85).

Para Seelbach (2013). La personalidad se encuentra dentro del estudio del campo de la psicología, y se puede explicar desde varias funciones, en primer lugar, permite conocer de forma aproximada los motivos que llevan a un sujeto a actuar, a sentir, a pensar y a desenvolverse en un medio; por otro lado, la personalidad permite conocer la manera en la cual una persona puede aprender del entorno en el que vive y se desenvuelve.

Además, la personalidad se puede conceptualizar como la estructura dinámica que tiene una persona en forma específica; y está compuesta de características psicológicas, conductuales, emocionales y sociales. Los griegos atribuyeron el término de persona a la máscara que utilizaban los comediantes en los teatros para asemejarse con alguien en particular. Cuando los actores utilizaban dicha máscara, funcionaban de acuerdo con el protagonista que representaban.

Oblitas (2010) indica que el temperamento de cada persona tiene ciertas tipologías diferenciales a nivel psicológico, en donde el individuo responde de otra manera a cada estímulo que se muestra en el medio donde se relaciona. Esta concepción engloba otras propuestas y opiniones, que van enfocadas y referentes a la conducta, esta misma tiene una fuerte unión con los procesos de aprendizaje.

Una de las definiciones es el hábito, el cual hace mención a otras maneras de actuar derivado de lo observable, es decir que la personalidad forma las conductas, los modales, normas, principios y crianza que despliega la conducta y por ende la manera de actuar; ya que como antes se sugería es un proceso de amaestramiento donde se desarrollan habilidades, experiencias y conocimiento. El conjunto de hábitos induce a la fabricación de una lista de propiedades acerca de los rasgos, por ejemplo, si un individuo es consecuente posee esta característica, es así como el proceso de aprendizaje va acoplado con la alineación de la conducta.

Eysenck (1962) define a la personalidad como: “la resultante total de los patrones reales o potenciales del organismo, determinados por la herencia y el medio ambiente”. Igualmente se puede indicar que la personalidad es el conjunto de características físicas, genéticas y sociales (adquiridas) que congrega un individuo, que lo hacen diferente y único respecto del resto de los demás individuos. En tanto, la interrelación y la

comuni3n de todas estas caracter3sticas, generalmente estables, ser3n las que determinarn la conducta y el comportamiento de una persona y porque no tambi3n, de acuerdo a la estabilidad de las mismas, predecir la respuesta que puede dar un individuo al cual conocemos ante determinada circunstancia o est3mulo.

COMPONENTES DE LA PERSONALIDAD

La personalidad conforma dos componentes o factores, estos son: el temperamento y el car3cter.

- a) Temperamento:** Todos los seres humanos poseen una herencia gen3tica, es decir, las caracter3sticas que se heredan de los padres, como, por ejemplo, el color de ojos, el color del cabello, el tono de piel, e incluso la propensi3n a determinadas enfermedades. El temperamento es un componente de la personalidad porque determina, de alguna manera, ciertas caracter3sticas de cognici3n, comportamiento y emocionales. El temperamento es el tipo de sistema nervioso que heredamos gen3ticamente.

- b) Car3cter:** Se designa car3cter a los rasgos de la personalidad que son asimiladas en el medio, por ejemplo, los sentimientos son cong3nitos, es decir, se nace con ellos, por el modo en c3mo se manifiestan forma parte del car3cter. Las reglas sociales, los comportamientos y el lenguaje, son s3lo algunos mecanismos del car3cter los mismos que forman a la personalidad. Ver figura 1.1.

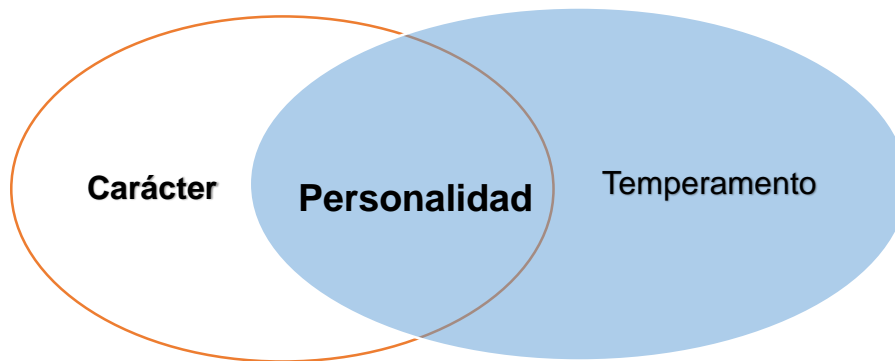

Algunos autores, así como ciertas corrientes presentan otros puntos de vista sobre la jerarquía de uno u otro factor, es decir, algunos autores afirman que el temperamento es más significativo en la dispersión de la personalidad, mientras que otros escritores mantienen que el componente ambiental es decir el carácter es el que establece la personalidad.

Como vemos no debemos asignar más peso a uno u otro factor, ya que en realidad la personalidad se establece en partes proporcionales. Algunos autores indican que la conducta tiene una base biológica, la dimensión que corresponde a la estabilidad-inestabilidad emocional, y herencia biológica que afectaría a la dimensión introversión-extraversión.

Hipócrates y Galeno clasifican la personalidad en: tipo colérico, flemático, melancólico y sanguíneo, aseverando que existe una relación entre la organización orgánica de los humanos y su susceptibilidad al condicionamiento. En cambio, la teoría de Eysenck no sólo posee relevancia los factores biológicos, sino que también testifica que la personalidad está formada por todos aquellos patrones de conducta actuales y viables del individuo que se van conformando en base a la distribución física y fisiológica que se trae al nacer (es decir la dotación genética) y a las rutinas de aprendizaje a la que se ve sumiso en su ambiente familiar, así como a los vínculos que se instauran en el medio sociocultural. La personalidad

está formada por destrezas o directrices a actuar o por conductas que puedan ser ejecutadas.

Según Amelang y Bartussek, (1991) Eysenck discurre que son tres los factores que admiten exponer la varianza esencial de la personalidad, los cuales son: la extraversión (E), el neuroticismo (N) y el psicoticismo (P). Individualmente estos tres factores pueden examinarse como una zona de rasgos o conductas que se aglomeran de forma unida, siendo autónomos entre sí. Estos factores han sido conexos y establecidos por Eysenck en una teoría, que puede exponer en una extensa diversidad de hallazgos empíricos en psicología y varias figuras del comportamiento humano en la subsistencia cotidiana.

Fransella, (1981) señala que, en la teoría de Eysenck, estos factores forman las dimensiones más significativas de la personalidad, encargándose de que, si logramos instalar a un individuo una de ellas, entonces logramos llegar a vislumbrar como es su personalidad. Con sus tipos, rasgos y aptitudes, se sitúa en cierto modo entre la psicología ideográfica, sobresaliendo el complemento, y en la psicología experimental, destacando la identidad de los sujetos. Lo que se debe testificar fundamentalmente es que, aunque las personas difieren manifiestamente unos de otros, aplazan sobre ciertas dimensiones, sus discrepancias y semejanzas logran por tanto ser medidas y consideradas, lo que afirma de la misma manera Delgado (1997).

Por ejemplo, uno de los primeros modelos o tipologías fue descrita por Hipócrates entre el año 460 y 357 antes de Cristo; la teoría de Hipócrates, quien se considera padre de la medicina actual, establecía que las enfermedades eran causadas por un desequilibrio de los fluidos corporales, también llamados humores. De este modo se originaron cuatro personalidades diferentes que tenían su origen en el tipo de fluido:

- 1) Sanguíneo.
- 2) Colérico.
- 3) Flemático.

4) Melancólico.

De este modo, la personalidad comenzó a determinarse y a explicarse de manera más objetiva, sin embargo, esta categoría de Hipócrates aún carecía de la veracidad científica que necesitaba un estudio relacionado con la personalidad, no obstante, funcionó como base previa para la siguiente clasificación:

- 1) Introverso.
- 2) Extroverso.
- 3) Racional.
- 4) Emocional.

Mori Savedra (2002) menciona el enfoque de Eysenck (1987) en el que se muestra cuatro elementos básicos con relación al análisis dimensional de la personalidad, los cuales son:

- 1) Biológicos: Gran parte de las reflexiones para Eysenck han de ser vinculadas con el Sistema Nervioso Central y de manera personal con las abstracciones corticales.
- 2) Metodológico: Maneja el método hipotético deductivo, formula la hipótesis y luego demostrarlas deductivamente en base al examen factorial y el medio estadístico de análisis multivariado.
- 3) Dinámico-estructural: Ajustó parte de la actividad y estructura de la personalidad de la obra de Pavlov (1960) y Hull (1920), expresando una premisa de las discrepancias individuales fundadas en las estructuras físicas las mismas que participan en la ejecución de las uniones del sistema nervioso.
- 4) Aprendizaje empírico: Recalca que los métodos de aprendizaje de la distribución y dinámica de la personalidad cuya expresión clave es la condicionalidad del organismo del individuo.

Según Eysenck representa la personalidad en términos de niveles alcanzando a organizarla de modo cuidadoso, colocando en el alto nivel a los tipos, posteriormente a los rasgos, luego a las respuestas habituales y, por último, a las respuestas determinadas. La concepción de tipo en esta

moderna teoría de la personalidad se describe como una noción superior a rasgos, los que con costumbre se vinculan y que de estas interrelaciones brota un prototipo. El modelo psicológico es un conjunto de rasgos determinados en una organización. Es una reconstrucción hipotética que se asemeja por la información del contexto de un conjunto de rasgos, tiene un nivel de máxima totalidad y mínima especificidad. La generalidad de rasgo está interiormente relacionada con la noción de correlación, persistencia, estabilidad u ocurrencia periódica de acciones, se reseñan a la covariación de un número de actos comportamentales Eysenck y Eysenck (1987).

Para Eysenck (en Delgado, 1997) el estudio de la personalidad debe orientarse a los tipos.



Figura 3: Modelo jerárquico – Eysenck

Dimensiones de la personalidad de Hans Eysenck: el modelo PEN

Manejando el estudio factorial para trazar su teoría, Hans Eysenck emparejó tres factores de personalidad: Psicoticismo, extraversión, y neuroticismo (PEN). Todos estos factores de la teoría de Eysenck tienen una dimensión bipolar, lo cual representa que cada uno tiene un lado contrario:

- Psicoticismo vs. Autocontrol

- Extraversión vs. Introversión.
- Neuroticismo vs. Estabilidad Emocional.

Ya que Eysenck entendía que los factores biológicos, como la excitación cortical y los niveles hormonales, se encuentra relacionados con los factores ambientales, como el comportamiento asimilado a través del condicionamiento, todos estos constituyen la puntuación de un individuo en estas dimensiones de la personalidad.

Eysenck indicaba los rasgos son elementos primordiales para llegar a entender a una persona.

El equipo de Ortet y Fabregat (2001) entiende su teoría como una teoría disposicional. Una destreza o rasgo es un instinto de conducta que da persistencia y consistencia a las acciones, las reacciones emocionales y estilos cognitivos de las personas.

Extraversión – Introversión

Las personas con altos niveles de extraversión son aquellos a los que les interesa participar más en actividades sociales, son más expresivos y se sienten más animados en grupo. En general, los extrovertidos gozan de ser el foco de atención y, a menudo, almacenan una red social más grande de amigos. La extroversión se calcula en un continuo, que va a partir de alto (extravertido) a bajo (introvertido).

En cambio, los introvertidos tienden a ser más silenciosos, tratan de alejarse de las grandes reuniones sociales y pueden sentirse incómodos al tratar de interactuar con personas extrañas a su entorno. Atesoran sus grupos reducidos de amigos a quienes consideran los más cercanos y gustan de ejercicios contemplativos.

El psicoanalista suizo Carl Jung insinuó que los niveles de extraversión-introversión dependerán del enfoque de la energía psíquica

que emana el individuo. En los extrovertidos, suponía que esta energía se dirigía hacia afuera, es decir hacia otras personas, lo que daba como resultado en desarrollar más interacciones sociales. Mientras que, en el otro extremo, la energía psíquica de los introvertidos se proyecta interiormente, lo cual los lleva a ofrecer las actividades menos sociables, céntricas en lo interno Jung (1921).

Según la ley Yerkes y Dodson (1908), La excitación y el rendimiento siguen una curva en forma de campana, y la segunda reduce durante períodos de excitación alta o baja.

Neuroticismo – Estabilidad Emocional

Además, Hans Eysenck planteó una segunda dimensión: la estabilidad emocional frente a inestabilidad emocional o neuroticismo. Los individuos con puntuaciones altas de neuroticismo tienden a experimentar niveles más altos de estrés y ansiedad. Es decir que se inquietan por asuntos relativamente intrascendentes, dramatizan su significado, se sienten incapaces de luchar con los factores estresantes que se les presenta.

Sin embargo en un aspecto negativo el individuo puede ser significativamente nocivo, envidioso, celoso puesto que se siente que no es favorecido y desplazado.

El neuroticismo también se identifica por el perfeccionismo y la insatisfacción. Por otro lado, un individuo que obtiene una puntuación baja en la escala de neuroticismo generalmente presentará una mayor estabilidad emocional. Hablamos de personas que, en términos generales, se sienten con la capacidad de enfrentar los acontecimientos estresantes y de establecer metas más ajustadas a sus capacidades. Las personas que obtienen puntajes bajos suelen ser más tolerantes con las fallas de los demás y persisten más serenas en circunstancias exigentes y rigurosos.

Psicoticismo – Normalidad

Hans Eysenck, incluyó al psicoticismo de manera tardía a su teoría, incluyéndola recién en 1976. Esta tercera dimensión de la personalidad va desde la normalidad es decir bajo psicoticismo hasta el alto psicoticismo.

Las personas con psicoticismo alto es probable que presenten una conducta reprochable que puedan cometer delitos contrarios a las leyes además tienen la necesidad de ser gratificados y no les importa las consecuencias de sus acciones.

Así mismo Eysenck demostró con el cuestionario de personalidad de Barron-Welsh Art Scale, que las personas con alta puntuación en psicoticismo tienen la tendencia de poseer destrezas y habilidades creativas muy avanzadas.

Además, insinuó que el psicoticismo estaba afectado tanto por factores biológicos y se relacionaban con niveles de hormonas como la testosterona. Según el modelo PEN, los altos niveles en psicoticismo disminuyen la capacidad de respuesta de una persona para adaptarse a las normas sociales, lo que algunas personas aprenden a través del castigo y la recompensa.

Teniendo como resultado, la tendencia criminal por tratar de satisfacer sus propios intereses, y necesidades personales. Esta teoría ha sido criticada por adoptar que el comportamiento tenga visión.

3.3.2 Variable Violencia intrafamiliar

La violencia intrafamiliar es la acción u omisión que el integrante de un grupo familiar ejerce contra otro miembro de la familia y que causa un daño tanto en el aspecto físico como en el psíquico o psicológico.

Dimensiones de la Variable Violencia Intrafamiliar

Violencia Psicológica y/o emocional: se manifiesta a través de lo que es el rechazo, el aislamiento, las palabras soeces que profiere o hace el agresor. La víctima suele tener temor, vergüenza, pavor y a veces se siente culpable por lo que no denuncia.

Violencia Psicológica es la agresión que sufre una persona en su estado emocional y más aún en el ejercicio de su libertad; alterando su equilibrio psicológico, su sensación de bienestar y tranquilidad.

Para la Organización Radda Barner, define la violencia psicológica como: “toda acción u omisión cuyo propósito sea degradar o controlar las acciones, comportamientos, creencias y decisiones del individuo, por medio de la intimidación, manipulación, amenaza directa o indirecta, humillación, aislamiento, encierro o cualquier otra conducta u omisión que implique un perjuicio de la salud psicológica, el desarrollo integral o la autodeterminación del ser humano”.

Las conductas peculiares de la violencia psicológica son: los insultos, amenazas de ataques físicos o de muerte, los celos patológicos, humillaciones, la desvalorización, aislamiento, apatía, necesidades económicas, infidelidad, asimismo las agresiones sexuales. Además, se muestra en burlas, bromas, comentarios, desprecio e intimidación. La violencia psicológica se evidencia por operar sobre la mente o el alma de la persona. Dejando como resultado la baja de las potencialidades mentales mediante diversos canales que van desde la mentira, las diferentes formas de adoctrinamiento, la manipulación que es ejercida por el agresor hacia la víctima.

A pesar de ser maltratadas las víctimas del maltrato, a menudo, permanecen con su agresor porque creen que no tiene alternativas sin ellos, las mismas que empeoran su situación, puesto que pierden su

autoestima. Frecuentemente se mienten y se convencen de que las cosas no están tan mal, que es normal su situación porque muchas veces son conductas aprendidas de sus familias. Entienden que pueden evitar nuevos episodios de agresión si hacen todo lo que les piden. Piensan que son ellas las culpables de la violencia, por no haberse quedado calladas, se auto inculpan y se censuran. Lo que las lleva a generar síntomas depresivos e incluso, cuadros que duran hasta después de terminar la relación.

Formas frecuentes de violencia psicológica o emocional

- Burlas, ridiculizaciones
- Indiferencia y poca afectividad
- Percepción negativa del trabajo de la mujer, son desvaloradas o son impedidas de trabajar.
- Injurias reiteradamente en privado y en algunas ocasiones frente a otras personas
- Amenazas de abandono moral y material además de agresiones físicas
- Celos
- Mensajes o llamadas telefónicas para controlar a la víctima
- Perturbar a la víctima en sus necesidades de sueño, comida, educación, vestido, etc.
- Amenaza con contar las intimidades o cuestiones personales, íntimas o reservadas a otras personas.
- Controlar con mentiras, contradicciones, promesas o esperanzas falsas.
- Atacar su personalidad, creencias y opiniones, desvalorizándolas
- Amenaza con quitarles a los hijos e hijas o no pasarles su manutención.
- Exigir toda la atención de la víctima, prohibiéndole relaciones con otras personas y/o familiares
- Contar sus aventuras amorosas y jactarse de ellas
- El agresor no habla, no contesta, se muestra irritado, no pasa tiempo con la familia

- El agresor suele amenazar con la muerte o suicidarse si termina la relación
- Intimidación, reprochar su aspecto físico
- Incomunicación del resto de la sociedad (amistades, trabajo, familia, etc.)
- Utilizan a los hijos para ponerlos en contra de la madre
- El agresor a veces la expulsa del hogar o la abandona
- No colaborar en actividades del hogar.

Violencia Física:

Son todas las agresiones que atentan contra el cuerpo de una persona que se manifiesta a través de lesiones, leves o graves que a veces requieren asistencia médica o causan un gran daño como es la muerte de la víctima.

Ana María Arón, define que la: “Violencia Física es toda agresión física, no accidental, que provoque daño físico, lesión o enfermedad”. La misma que puede causar lesiones leves hasta feminicidio (muerte de la persona). Las características principales son bofetadas, golpes, puñetes, patadas, jalones de cabello, empujones. Estos actos producen lesiones como fracturas de nariz, mandíbulas, costillas, manos, dedos, brazos, piernas que las conducen a una atención médica. Que pueden provocar lesiones internas o externas provocando muchas veces la muerte que es el punto extremo.

Formas frecuentes de violencia física:

- Pellizcos
- Empujones, inmovilizaciones
- Tirones, zamacones
- Bofetadas, jalones de cabellos
- Apretones que dejan marcas generalmente en las extremidades
- Puñetazos, patadas

- Lanzamiento de objetos
- Golpes en diversas partes del cuerpo
- Mordeduras
- Asfixia, ahorcamiento
- Uso de objetos de la casa como armas de agresión (platos, cuchillos, adornos, escobas, etc.).

Violencia Sexual:

Se da cuando el Hombre obliga, presiona o condiciona a su pareja a tener cualquier tipo de relación sexual sin que la mujer tenga la Voluntad de hacerlo o aceptarlo.

Roig Ganzenmüller conceptualiza a la violencia sexual como “cualquier actividad sexual no consentida”.

La misma que se manifiesta con la imposición de actos en el ámbito de la sexualidad contra la voluntad de la víctima, inclusive la violación conyugal, que muchas veces no es denunciada, afectando a la independencia sexual de una persona. Se produce por la relación sexual obligada, incesto, o todo acto sexual que la víctima manifieste que sea humillante doloroso, que muchas veces la mujer tiende a minimizar creyendo que el hombre tiene la necesidad y debe satisfacerlo y aceptar porque son sus esposas o convivientes, muchas veces tienen consecuencias psicológicas lo que conlleva a la inestabilidad emocional de la víctima que puede orillarla al suicidio puesto que no puede reponerse del daño psicológico sufrido.

Este tipo de violencia también va acompañado de la violencia física y psicológica que son los tipos que son los más denunciados omitiendo lo sexual por vergüenza a que no se les crea puesto que tienen prejuicios culturales que les impide realizar la denuncia guardando silencio.

Manifestaciones de violencia sexual

- Tocamientos indebidos, u obligar a tocar lo que no desea
- Exigir constantemente tener relaciones sexuales a pesar de la negativa de la pareja
- Forzar a la mujer a desvestirse y obligarla a tener sexo
- Exigir sexo con amenazas
- Violar a la pareja

Violencia Económica y/o Patrimonial:

Es la que practica a partir del control de los bienes y recursos financieros, por parte del agresor hacia la víctima, de esta forma se mantiene el dominio sobre la víctima, además de no permitirle tener un trabajo.

Formas de violencia económica o patrimonial:

- Negarse a dar el dinero suficiente para la mantención del hogar o pedirle cuenta de los gastos hasta en lo más mínimo.
- El aporte económico que hace la mujer con su trabajo dentro o fuera de la casa, no es reconocido por la pareja.
- No permitir pareja estudio o abandone los estudios que le permitan superarse.
- No dejar que su pareja busque un trabajo remunerado que le permita ser independiente.
- Control sobre los recursos y bienes económicos propios de la pareja para ser administrados por el agresor.

IV. METODOLOGIA

4.1. Tipo y Nivel De Investigación

Sampieri (2014) En este caso corresponde a una investigación de carácter cuantitativo, porque se utilizará la recolección de datos para probar las hipótesis, con base en la medición numérica y el análisis estadístico, de alcance correlacional, de carácter transversal, por tratarse de una investigación en el periodo de tiempo 2021.

4.2. Diseño De La Investigación

Sampieri (2014) El tipo de investigación es no experimental porque, se refiere a una investigación en la que no hay manipulación de alguna variable.

4.3. Operacionalización De Variables

Tabla N° 1

Operacionalización de Variables

Variable	Dimensión	Indicador	Items
Variable independiente Rasgos de personalidad	Extroversión	• <i>Extraversión</i>	1 – 35 <i>MUY BAJO</i>
			36 – 45 <i>BAJO</i>
			46 – 55 <i>PROMEDIO</i>
			56 – 65 <i>ALTO</i>
	Neuroticismo	• <i>Neuroticismo</i>	66 – 99 <i>MUY ALTO</i>
			1 – 35 <i>MUY BAJO</i>
			36 – 45 <i>BAJO</i>
			46 – 55 <i>PROMEDIO</i>
	Psicoticismo	• <i>Psicoticismo</i>	56 – 65 <i>ALTO</i>
			66 – 99 <i>MUY ALTO</i>
			1 – 35 <i>MUY BAJO</i>
			36 – 45 <i>BAJO</i>
Veracidad	• <i>Veracidad</i>	46 – 55 <i>PROMEDIO</i>	
		56 – 65 <i>ALTO</i>	
		1 – 35 <i>MUY BAJO</i>	
		36 – 45 <i>BAJO</i>	

Variable dependiente	<i>Violencia</i>	- Golpes	1,2,3,4
	<i>Física</i>	- Moretones	1,2,3,4
Violencia intrafamiliar		- Lesiones	1,2,3,4
		- Fracturas	1,2,3,4
		-Insultos	5,6,7,8,9
	<i>Violencia</i>	-No dejar Opinar	5,6,7,8,9
	<i>Psicológica</i>	-Infidelidad	5,6,7,8,9
		-Amenazas	5,6,7,8,9
		-Impide relacionarse	16,17,18,19
		-Celos	16,17,18,19
		-Ignorar opiniones	23,24,25
		-No colaborar en actividades del hogar.	23,24,25
	-Impedir que trabaje	23,24,25	
<i>Violencia Sexual</i>		-Relaciones sexuales sin consentimiento	10,11,12,13,14,15
		-Prohibir Controles Médicos.	10,11,12,13,14,15
		-Prohibir el uso de métodos anticonceptivos	10,11,12,13,14,15
		-Realizar actos por coacción	10,11,12,13,14,15
<i>Violencia Económica Patrimonial</i>		-Rompe cosas de su propiedad.	20,21,22
		-Impedir el ingreso al domicilio.	20,21,22

-Limitar el dinero para cubrir
necesidades básicas.

20,21,22

4.4. Hipótesis general y específicas

Hipótesis general

H.G. Existe relación significativa entre el Rasgos de personalidad y la violencia Intrafamiliar en usuarias atendidas del Centro Emergencia Mujer Juliaca 2021.

Hipótesis específicas

He1. Existe relación significativa entre los rasgos de personalidad y la violencia psicológica de las usuarias atendidas Centro Emergencia Mujer Juliaca 2021.

He2. Existe relación significativa entre los rasgos de personalidad y la violencia física de las usuarias atendidas en el Centro Emergencia Mujer Juliaca 2021.

He3. Existe relación significativa entre los rasgos de personalidad y la violencia sexual de las usuarias atendidas en el Centro Emergencia Mujer Juliaca 2021.

He4. Existe relación significativa entre los rasgos de personalidad y la violencia económica o patrimonial de las usuarias atendidas en el Centro Emergencia Mujer Juliaca 2021.

4.5 Población y Muestra

Población

La población comprende a todas las usuarias atendidas en el Centro Emergencia Mujer en el año 2020, que suman un total de 120 usuarias.

Muestra

Para la muestra se utilizó la siguiente fórmula.

$$n = \frac{k^2 * p * q * N}{(e^2 * (N-1)) + k^2 * p * q}$$

Aplicando la fórmula a un nivel de confianza de 95% y un margen de error del 5% se tiene:

N=94

Dónde:

N : es el tamaño de muestra

k : nivel de significancia

e : error de muestra

4.5.1 Criterio de Inclusión

Mujeres entre 18 a 69 años de edad.

Mujeres usuarias del Centro Emergencia Mujer Juliaca.

Mujeres que son o hayan sido víctimas de violencia intrafamiliar en especial de pareja.

Mujeres que, en la ficha de tamizaje, proyecten POSITIVO para indicadores de violencia intrafamiliar.

4.5.2 Criterio de Exclusión

Mujeres menores a 18 años y mayores de 70 años.

Mujeres que, en la ficha de tamizaje, arrojen NEGATIVO para indicadores de violencia intrafamiliar.

4.4. Técnicas e Instrumentos de Recolección de Información

Técnica de recolección de datos

La técnica utilizada en la presente investigación es la encuesta, realizada a 120 usuarias del Centro Emergencia Mujer Juliaca, la encuesta es una técnica que persigue indagar la opinión que tiene un sector de la población sobre determinado problema en especial, en nuestra investigación la Violencia Intrafamiliar, para saber el tipo de violencia que se da con mayor frecuencia.

El instrumento utilizado EPQ-R Cuestionario de Personalidad de Eysenck – Revisado

Autor: H. J. Eysenck y S. B. G Eysenck

Adaptadores: G. Ortet, M. I. Ibáñez, M. M. Ipola y F. Silva

Aplicación: Individual o Colectiva

Tiempo: Entre 15 y 30 minutos Aprox.

Edad: A partir de los 16 en adelante.

No. de ítems: 83

Sistema de corrección: Auto corregible

Aplicación de prueba estadística inferencial.

4.5 tabla de recolección de datos por objetivos específicos

Se utilizará, la prueba correlacional de Rho de Spearman con la contratación de hipótesis, utilizando el software SPSS, cuya fórmula de correlación de Rho de Spearman es la siguiente:

$$r_s = 1 - \frac{6 \sum d_i^2}{n^3 - n}$$

El resultado de coeficiente adquiere significaciones entre -1 y 1, mostrando si existe una sujeción directa (factor positivo) o inversa (factor negativo) siendo el 0 la autonomía total. Los cuales se pueden visualizar a continuación.

Valor de r	Significado
-1	Correlación negativa grande y perfecta
-0,9 a -0,99	Correlación negativa muy alta
-0,7 a -0,89	Correlación negativa alta
-0,4 a -0,69	Correlación negativa moderada
-0,2 a -0,39	Correlación negativa baja
-0,01 a -0,19	Correlación negativa muy baja
0	Correlación nula
0,01 a 0,19	Correlación positiva muy baja
0,2 a 0,39	Correlación positiva baja
0,4 a 0,69	Correlación positiva moderada
0,7 a 0,89	Correlación positiva alta
0,9 a 0,99	Correlación positiva muy alta
1	Correlación positiva grande y perfecta

V. RESULTADOS

5.1. Presentación de Resultados

TABLA N°1

Distribución de frecuencias y porcentajes según nivel de estudio de las usuarias que acuden al centro de emergencia mujer 2021.

		Frecuencia	Porcentaje	Porcentaje válido	Porcentaje acumulado
Válido	sin nivel	1	1,1	1,1	1,1
	primaria	27	28,7	28,7	29,8
	secundaria	37	39,4	39,4	69,1
	superior	29	30,9	30,9	100,0
	Total	94	100,0	100,0	

Tabla 1 Frecuencia y porcentajes según nivel de estudio

En la tabla podemos observar que las mujeres que acudieron al Centro Emergencia Mujer en el año 2021, con mayor frecuencia son del nivel secundaria con el 37%.

GRAFICO N°01

Frecuencia de nivel de estudios de las usuarias que acuden al centro de emergencia mujer 2021.



Gráfico 1 Nivel de estudios

En el grafico observamos que la mayoría de mujeres que acuden al Centro de Emergencia Mujer Juliaca en el año 2021, son de nivel secundario.

TABLA N° 2

Distribución de frecuencias y porcentajes según la edad de las usuarias que acuden al centro de emergencia mujer 2021.

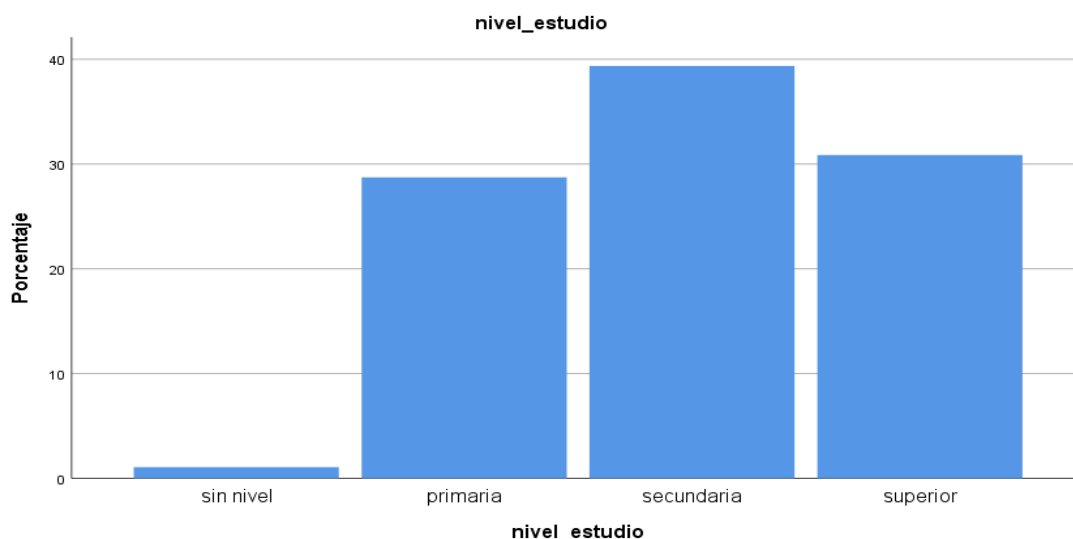
edad (Agrupada)

		Frecuencia	Porcentaje	Porcentaje válido	Porcentaje acumulado
Válido	ADULTAS JOVENES	33	35,1	35,1	35,1
	ADULTAS	33	35,1	35,1	70,2
	ADULTAS MAYORES	28	29,8	29,8	100,0
	Total	94	100,0	100,0	

Tabla 2 Frecuencia y porcentaje según edad

Las adultas jóvenes de 30 años de edad para abajo tenemos 35.1%, en adultos entre 30 a 40 años de edad tenemos a 35.1% y adultas mayores de 40 años a más tenemos 29.8%.

GRAFICO N°02

Frecuencia de edad de las usuarias que acuden al centro de emergencia mujer 2021.



Gráfico 2 Frecuencia de edad

TABLA N° 3

Distribución de frecuencias y porcentajes según los rasgos de personalidad de las usuarias que acuden al Centro de Emergencia mujer 2021.

RASGOS PERSONALIDAD (Agrupada)

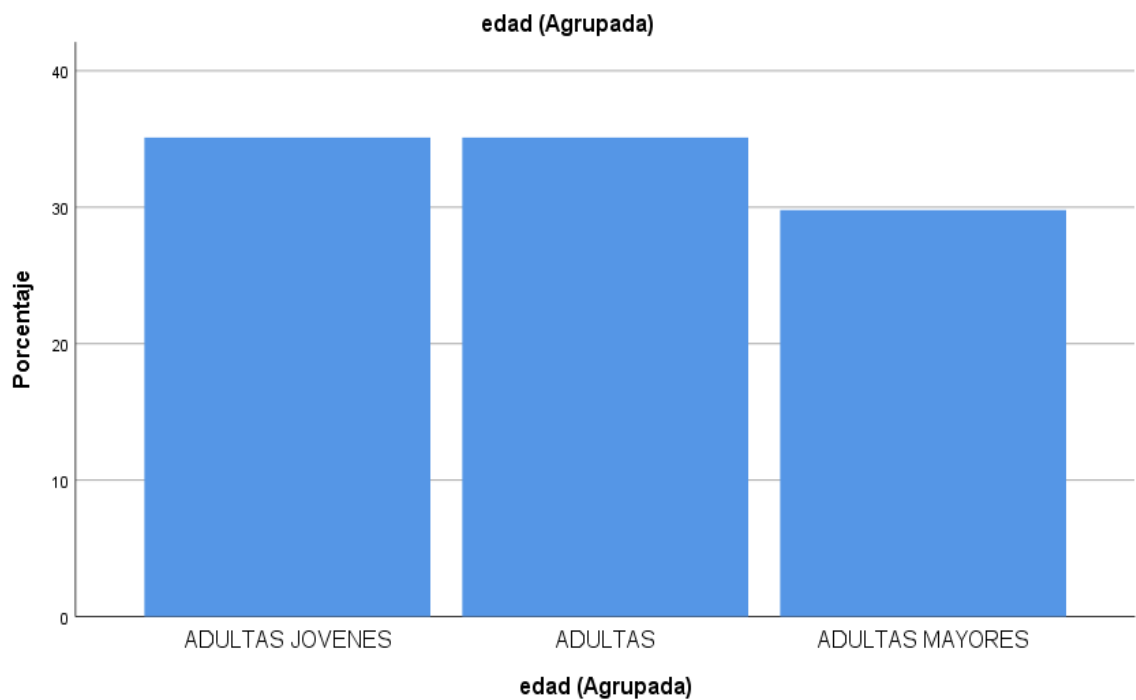
		Frecuencia	Porcentaje	Porcentaje válido	Porcentaje acumulado
Válido	MUY BAJO	1	1,1	1,1	1,1
	BAJO	3	3,2	3,2	4,3
	PROMEDIO	42	44,7	44,7	48,9
	ALTO	42	44,7	44,7	93,6
	MUY ALTO	6	6,4	6,4	100,0
	Total	94	100,0	100,0	

Tabla 3 Rasgos de Personalidad

GRAFICO N°03

Frecuencia de los rasgos de personalidad de las usuarias que acuden al centro de emergencia mujer 2021.



Gráfico 3 Frecuencia de rasgos de personalidad

En el presente cuadro observamos que de las usuarias del Centro Emergencia Mujer el 44.7 % presentan un nivel alto y promedio referente a los rasgos de personalidad por lo que podemos entender que las usuarias presentan altos niveles de preocupación, impulsivas, conformistas dependientes emocionalmente con bajo control de emociones, con escaso desarrollo en sus habilidades sociales. Además, observamos un 1.1% en un nivel muy bajo de personalidad lo que implica que son usuarias estables emocionalmente, discretas con adecuado control emocional, planificadoras de sus acciones, empáticas, reservadas, discretas confiadas de llegar a buen término en la solución de sus problemas.

TABLA N° 4

Distribución del rasgo de personalidad de extraversión de las usuarias que acuden al centro de emergencia mujer 2021.

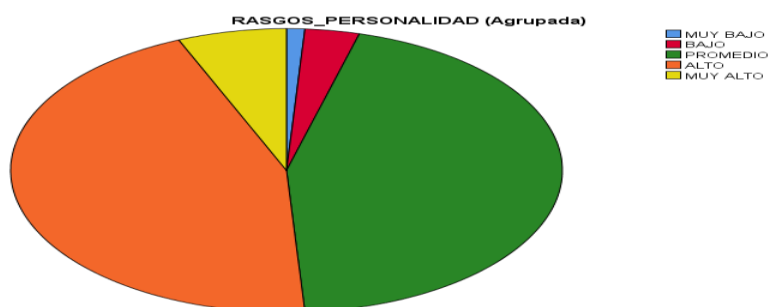
EXTRAVERSION

		Frecuencia	Porcentaje	Porcentaje válido	Porcentaje acumulado
Válido	MUY BAJO	71	75,5	75,5	75,5
	BAJO	4	4,3	4,3	79,8
	PROMEDIO	3	3,2	3,2	83,0
	ALTO	4	4,3	4,3	87,2
	MUY ALTO	12	12,8	12,8	100,0
	Total	94	100,0	100,0	

Tabla 4 Extraversión

GRAFICO N°04

Frecuencia de los rasgos de personalidad de extraversión de las usuarias que acuden al centro de emergencia mujer 2021.



Gráfico 4 Extraversión

En el presente cuadro observamos que de las usuarias del Centro Emergencia Mujer el 75.5 % presentan un nivel muy bajo de Extraversión lo que las lleva a tener una marcada tendencia a ser reservadas, discretas socialmente e inhibidas, con poca capacidad de socialización dependientes emocionalmente, poco desarrollo de habilidades sociales, son personas que tienen pocos intereses, es por ello que este grupo de usuarias son fácilmente manipulables y con poca capacidad para su auto defensa. Además, observamos que el 3.2 % de las usuarias presentan un adecuado nivel de sociabilidad pueden ser relativamente activas independientes de facilidad de palabra, asertivas y espontaneas con capacidad para enfrentar problemas en su diario vivir, por lo que entendemos que el menor porcentaje de usuarias agredidas pueden enfrentar sus problemas relacionados a la violencia intrafamiliar.

TABLA N° 5

Distribución del rasgo de personalidad de neuroticismo de las usuarias que acuden al centro de emergencia mujer 2021.

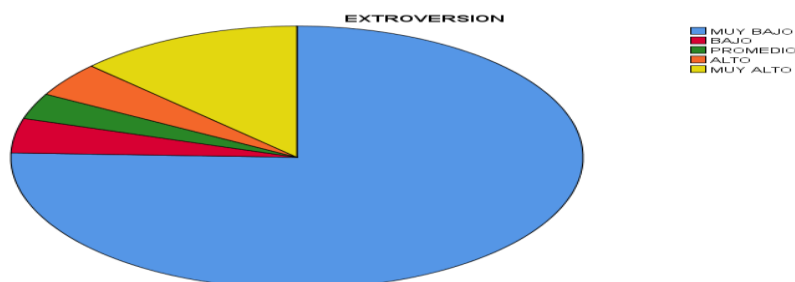
NEUROTICISMO

		Frecuencia	Porcentaje	Porcentaje válido	Porcentaje acumulado
Válido	MUY BAJO	17	18,1	18,1	18,1
	BAJO	9	9,6	9,6	27,7
	PROMEDIO	11	11,7	11,7	39,4
	ALTO	12	12,8	12,8	52,1
	MUY ALTO	45	47,9	47,9	100,0
	Total	94	100,0	100,0	

Tabla 5 Neuroticismo

GRAFICO N°05

Frecuencia de los rasgos de personalidad de neuroticismo de las usuarias que acuden al centro de emergencia mujer 2021.



Gráfico 5 Neuroticismo

En el presente cuadro observamos que de las usuarias del Centro Emergencia Mujer el 47.9% presentan un muy alto nivel de Neuroticismo reflejado en la poca capacidad para la toma de decisiones, con preocupación constante, emocionalmente inestables dependientes emocionalmente con baja autoestima y se frustran con facilidad, por lo que son mujeres con pocas capacidades para hacer uso de sus derechos y ser fácilmente objeto de violencia intrafamiliar. A su vez el 9.6% de usuarias presentan un bajo nivel de neuroticismo lo que implica poder hacer uso de sus derechos dentro de la familia, pueden expresar fácilmente sus emociones, como observamos solo el menor porcentaje de usuarias víctimas de violencia pueden enfrentar las situaciones de violencia intrafamiliar.

TABLA N° 6

Distribución del rasgo de personalidad de psicoticismo de las usuarias que acuden al centro de emergencia mujer 2021.

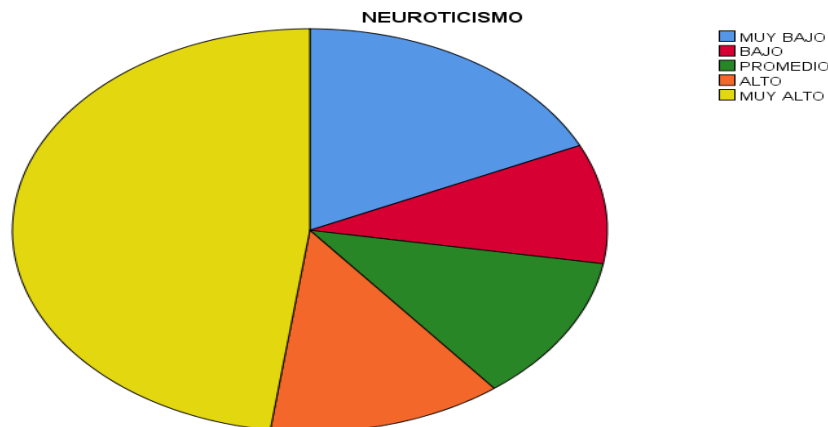
PSICOTICISMO

		Frecuencia	Porcentaje	Porcentaje válido	Porcentaje acumulado
Válido	MUY BAJO	31	33,0	33,0	33,0
	BAJO	13	13,8	13,8	46,8
	PROMEDIO	7	7,4	7,4	54,3
	ALTO	9	9,6	9,6	63,8
	MUY ALTO	34	36,2	36,2	100,0
	Total	94	100,0	100,0	

Tabla 6 Psicoticismo

GRAFICO N°06

Frecuencia de los rasgos de personalidad de psicoticismo de las usuarias que acuden al centro de emergencia mujer 2021.



Gráfico 6 Psicoticismo

En el presente cuadro observamos que de las usuarias del Centro Emergencia Mujer el 36.2% presentan un muy alto nivel de Psicoticismo, son impulsivas poca capacidad de control emocional, por lo que no cuentan con las habilidades sociales adecuadamente desarrolladas, sensibles emocionalmente con tendencia a aislarse por lo que, se hacen vulnerables al maltrato intrafamiliar. A su vez encontramos que el 7.4% presentan un nivel Promedio de Psicoticismo por lo que es un bajo porcentaje de mujeres que pueden hacer uso de sus derechos a pesar de haber sido víctimas de violencia intrafamiliar.

TABLA N° 7

Distribución del rasgo de personalidad de veracidad de las usuarias que acuden al centro de emergencia mujer 2021.

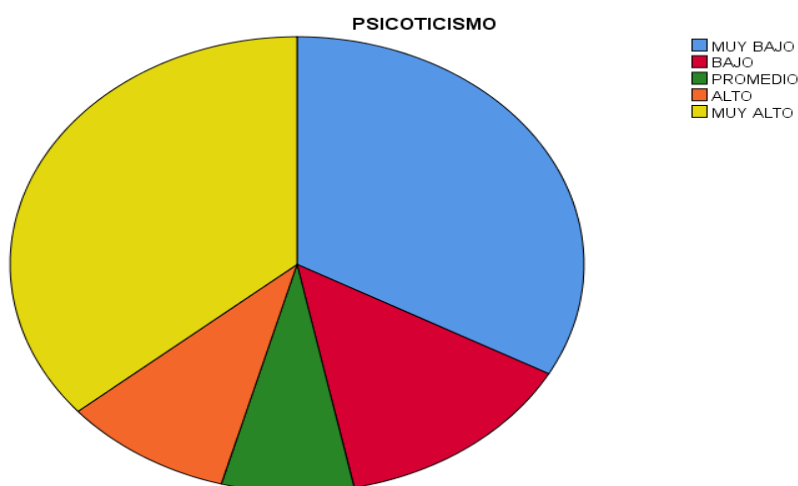
VERACIDAD

		Frecuencia	Porcentaje	Porcentaje válido	Porcentaje acumulado
Válido	MUY BAJO	7	7,4	7,4	7,4
	BAJO	4	4,3	4,3	11,7
	PROMEDIO	5	5,3	5,3	17,0
	ALTO	6	6,4	6,4	23,4
	MUY ALTO	72	76,6	76,6	100,0
	Total	94	100,0	100,0	

Tabla 7 Veracidad

GRAFICO N°07

Frecuencia de los rasgos de personalidad de veracidad de las usuarias que acuden al centro de emergencia mujer 2021.



Gráfico 7 Veracidad

En el presente cuadro observamos que de las usuarias del Centro Emergencia Mujer el 76.6% presentan un nivel muy alto de Veracidad, por lo que concluimos que son personas muy conformistas lo que las lleva a aceptar su situación de violencia intrafamiliar. Además, observamos que el 4.3% presentan un bajo nivel de veracidad lo que las lleva hacer inconformistas con su situación de violencia y tratan de solucionar la relación de violencia.

TABLA N° 8

Distribución de frecuencia de violencia intrafamiliar de las usuarias que acuden al centro de emergencia mujer 2021.

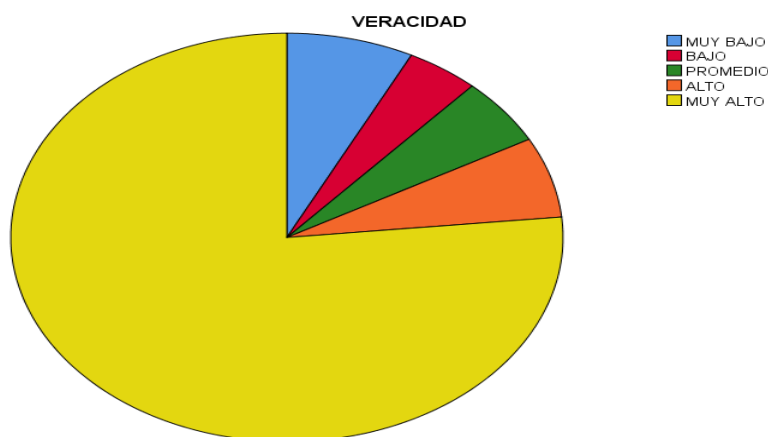
TABLA 8
Violencia _ Intrafamiliar (Agrupada)

		Frecuencia	Porcentaje	Porcentaje válido	Porcentaje acumulado
Válido	LEVE	1	1,1	1,1	1,1
	MODERADO	93	98,9	98,9	100,0
	Total	94	100,0	100,0	

GRAFICO 8



Gráfico 8 Frecuencia de Violencia Familiar

En la siguiente tabla podemos observar que el 98.9% de las usuarias sufren de violencia intrafamiliar de grado moderado lo que implica que hay un riesgo de incidencia de ser violentada nuevamente, mientras que el 1.1% sufren de violencia leve lo que nos indica que es la primera vez que son sometidas a episodios de violencia.

TABLA N° 9

Distribución de frecuencia de violencia psicológica de las usuarias que acuden al centro de emergencia mujer 2021.

Violencia _ Psicológicas (Agrupada)

		Frecuencia	Porcentaje	Porcentaje válido	Porcentaje acumulado
Válido	LEVE	1	1,1	1,1	1,1
	MODERADA	93	98,9	98,9	100,0
	Total	94	100,0	100,0	

GRAFICO 09



Gráfico 9 Violencia Psicológica

En el presente cuadro podemos observar que el 98.9% de mujeres usuarias sufren de violencia psicológica moderada es decir son sometidas a malos tratos e insultos, lo cual causa afectación psicológica que en muchos casos repercute en los hijos los que son víctimas indirectas de violencia intrafamiliar. Mientras que el 1.1% son sometidas a maltrato psicológico leve lo cual muchas veces las lleva a permitir estos hechos ya que en muchas ocasiones el agresor les hace creer que ellas tuvieron la culpa.

TABLA N° 10

Distribución de frecuencia de violencia física de las usuarias que acuden al centro de emergencia mujer 2021.

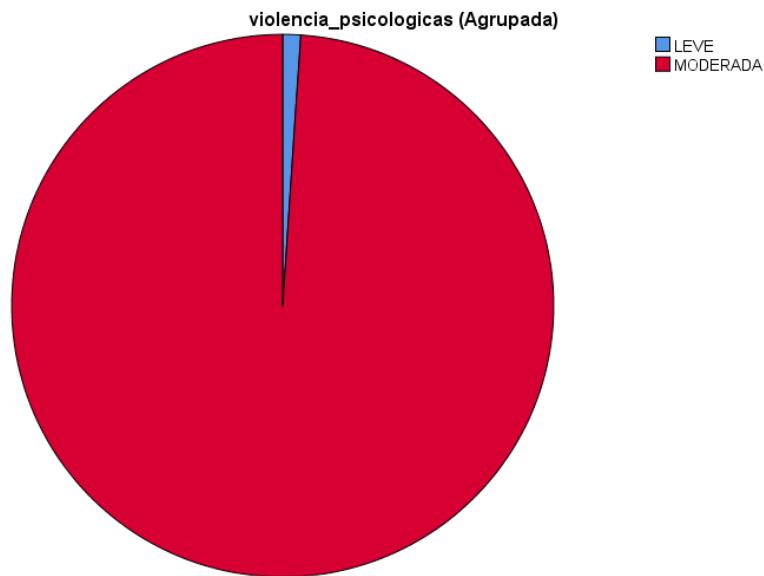
Violencia _ Física (Agrupada)

		Frecuencia	Porcentaje	Porcentaje válido	Porcentaje acumulado
Válido	LEVE	1	1,1	1,1	1,1
	MODERADO	93	98,9	98,9	100,0
	Total	94	100,0	100,0	

GRAFICO 10



Gráfico 10 Violencia Física

El presente cuadro nos muestra que el 98.9% de las usuarias con víctimas de violencia física moderada lo que ocasiona daño psicológico en las víctimas afectación emocional en el entorno familiar. Mientras que el 1.1% de las usuarias sufren de violencia física leve por lo que evidenciamos que solo un menor porcentaje no es agredida violentamente.

TABLA N° 11

Distribución de frecuencia de violencia psicológica de las usuarias que acuden al centro de emergencia mujer 2021.

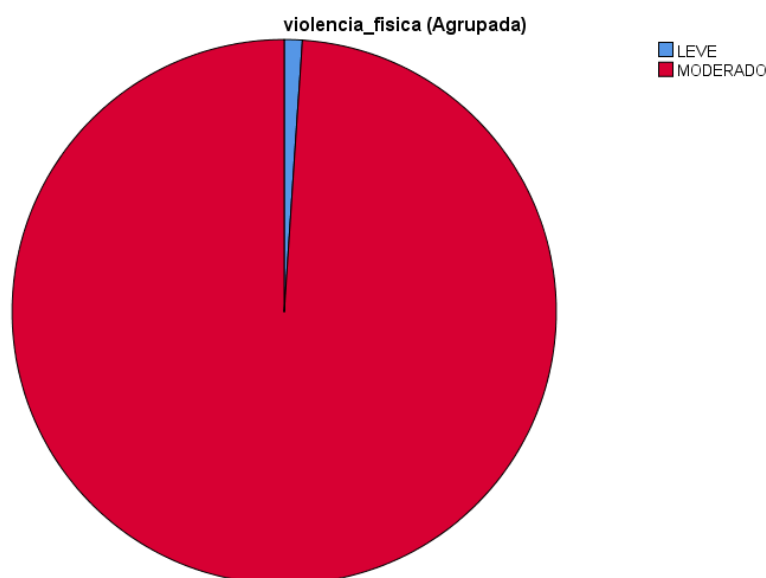
Violencia _ Sexual (Agrupada)

		Frecuencia	Porcentaje	Porcentaje válido	Porcentaje acumulado
Válido	LEVE	1	1,1	1,1	1,1
	MODERADA	93	98,9	98,9	100,0
	Total	94	100,0	100,0	



Gráfico 11 Violencia Sexual

En el presente cuadro podemos apreciar que el 98.9% de usuarias son sometidas a violencia sexual moderado dejando en muchas de ellas secuelas que repercuten en el desarrollo normal de su vida. Mientras que el 1.1% son sometidas a violencia sexual leve ocasionando en ellas el pensar que porque son sus parejas ellos tienen el derecho de poderlas tomar a la fuerza.

TABLA N° 12

Distribución de frecuencia de violencia económica de las usuarias que acuden al centro de emergencia mujer 2021.

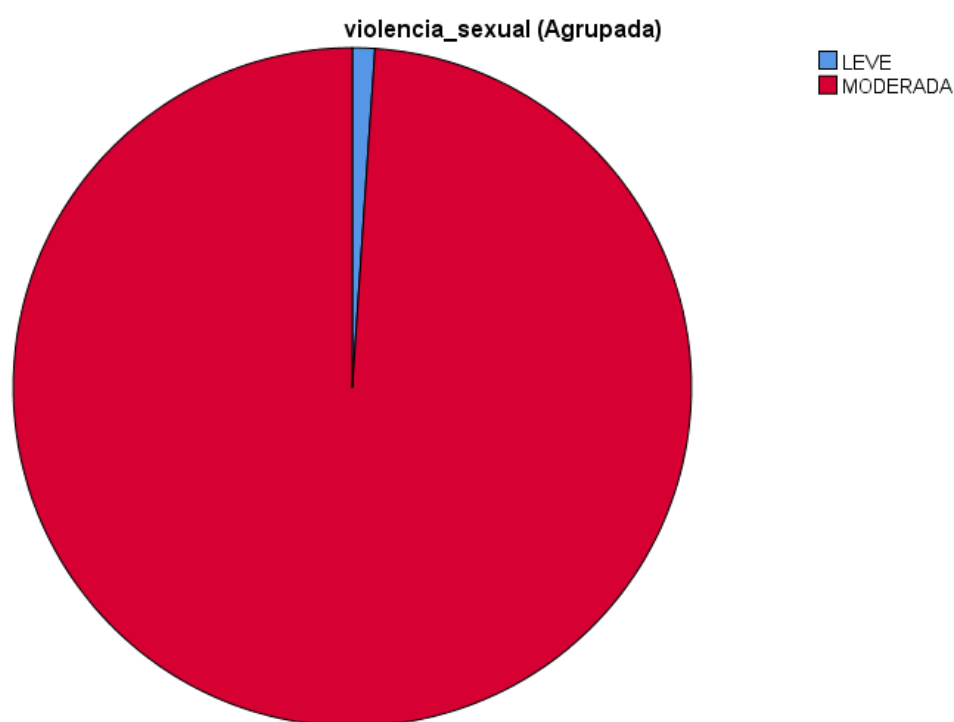
Violencia _ Económica (Agrupada)

		Frecuencia	Porcentaje	Porcentaje válido	Porcentaje acumulado
Válido	LEVE	3	3,2	3,2	3,2
	MODERADA	91	96,8	96,8	100,0
	Total	94	100,0	100,0	

GRAFICO 12



Gráfico 12 Violencia Económica

En el presente cuadro podemos observar que el 96.8% de las usuarias son sometidas a violencia de tipo económica moderada lo que las hace más vulnerables a la violencia intrafamiliar. Mientras que el 3.2% sufren de violencia de tipo económica leve lo que se puede interpretar ya que en nuestra población las mujeres son una población económica activa, generando sus propios ingresos.

TABLA N° 13

Distribución de frecuencia de violencia psicológica de las usuarias que acuden al centro de emergencia mujer 2021.

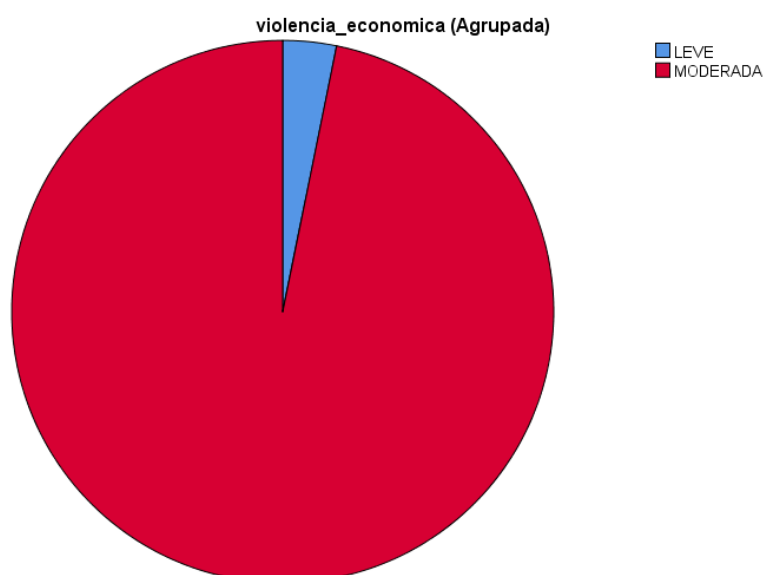
Tabla cruzada RASGOS_PERSONALIDAD (Agrupada)*violencia_intrafamiliar (Agrupada)

		violencia_intrafamiliar (Agrupada)		Total		
		LEVE	MODERADO			
RASGOS_PERSONALIDAD (Agrupada)	MUY BAJO	Recuento	1	24	25	
		% del total	1,1%	25,5%	26,6%	
	BAJO	Recuento	0	60	8	
		% del total	0,0%	63,8%	63,8%	
	PROMEDIO	Recuento	0	8	60	
		% del total	0,0%	8,5%	8,5%	
	ALTO	Recuento	0	1	1	
		% del total	0,0%	1,1%	1,1%	
	Total		Recuento	1	93	94
			% del total	1,1%	98,9%	100,0%

Gráfico de barras



Gráfico 13 Rasgos de Personalidad

En el presente gráfico podemos observar que tanto los rasgos de personalidad relacionados con la violencia intrafamiliar bajo presentan el 63.8% evidenciando un elevado índice de violencia, afectando factores cognitivos y comportamentales de las víctimas, a su vez el menor porcentaje 1.1% se presenta en aquellas mujeres que tienen un rasgo de personalidad alto relacionado a la violencia intrafamiliar.

TABLA N° 14

Distribución de frecuencia de Extraversión “Violencia Intrafamiliar” de las usuarias que acuden al centro de emergencia mujer 2021.

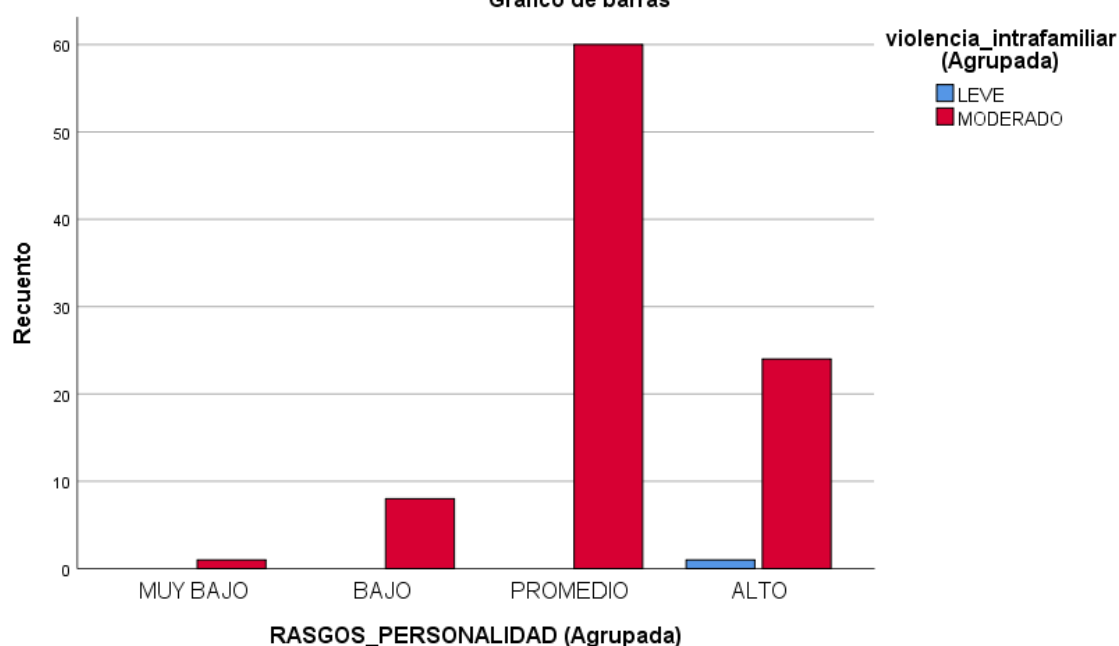
Tabla cruzada EXTRAVERSION*VIOLENCIA INTRAFAMILIAR (Agrupada)

		VIOLENCIA INTRAFAMILIAR (Agrupada)			Total	
		LEVE	MODERADA	SEVERA		
EXTRAVERSION	MUY BAJO	Recuento	12	47	12	71
		% del total	12,8%	50,0%	12,8%	75,5%
	BAJO	Recuento	0	2	2	4
		% del total	0,0%	2,1%	2,1%	4,3%
	PROMEDIO	Recuento	0	3	0	3
		% del total	0,0%	3,2%	0,0%	3,2%
	ALTO	Recuento	2	2	0	4
		% del total	2,1%	2,1%	0,0%	4,3%
	MUY ALTO	Recuento	7	3	2	12
		% del total	7,4%	3,2%	2,1%	12,8%
	Total	Recuento	21	57	16	94
		% del total	22,3%	60,6%	17,0%	100,0%



Gráfico 14 Extraversión

En la presente grafica podemos observar que el 75.5% de violencia intrafamiliar se presenta en mujeres que tienen un nivel de extraversión bajo, lo que significa que tienen una personalidad con tendencia a la introversión, son reservadas, discretas, de pocas habilidades sociales, a su vez el 3.2% presentan una extraversión promedio tendiente a ser personas relativamente sociables, que pueden adaptarse a diversa problemática familiar.

TABLA N° 15

Distribución de frecuencia Psicoticismo – Violencia Intrafamiliar de las usuarias que acuden al centro de emergencia mujer 2021.

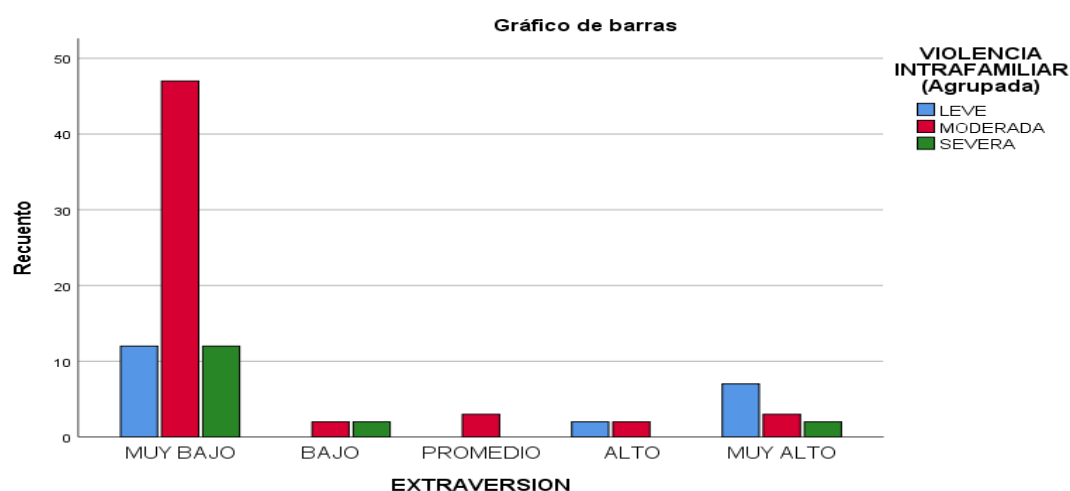
Tabla cruzada PSICOTICISMO*violencia_intrafamiliar (Agrupada)

		violencia_intrafamiliar (Agrupada)		Total	
		LEVE	MODERADO		
PSICOTICISMO	MUY BAJO	Recuento	1	30	31
		% del total	1,1%	31,9%	33,0%
	BAJO	Recuento	0	13	13
		% del total	0,0%	13,8%	13,8%
	PROMEDIO	Recuento	0	7	7
		% del total	0,0%	7,4%	7,4%
	ALTO	Recuento	0	9	9
		% del total	0,0%	9,6%	9,6%
	MUY ALTO	Recuento	0	34	34
		% del total	0,0%	36,2%	36,2%
	Total	Recuento	1	93	94
		% del total	1,1%	98,9%	100,0%



Gráfico 15 Psicoticismo

En la presente grafica podemos observar que el 36.2% de mujeres presentan un nivel de psicoticismo muy alto, lo que significa que son personas inestables emocionalmente, cambiantes, de poco control emocional. Mientras que solo el 7.4% de las mujeres presentan un nivel de psicoticismo promedio pueden hacer valer sus derechos, tener cierta independencia en sus decisiones y facilidad para reponerse y salir adelante.

TABLA N° 16

Distribución de frecuencia de neuroticismo – violencia intrafamiliar de las usuarias que acuden al centro de emergencia mujer 2021.

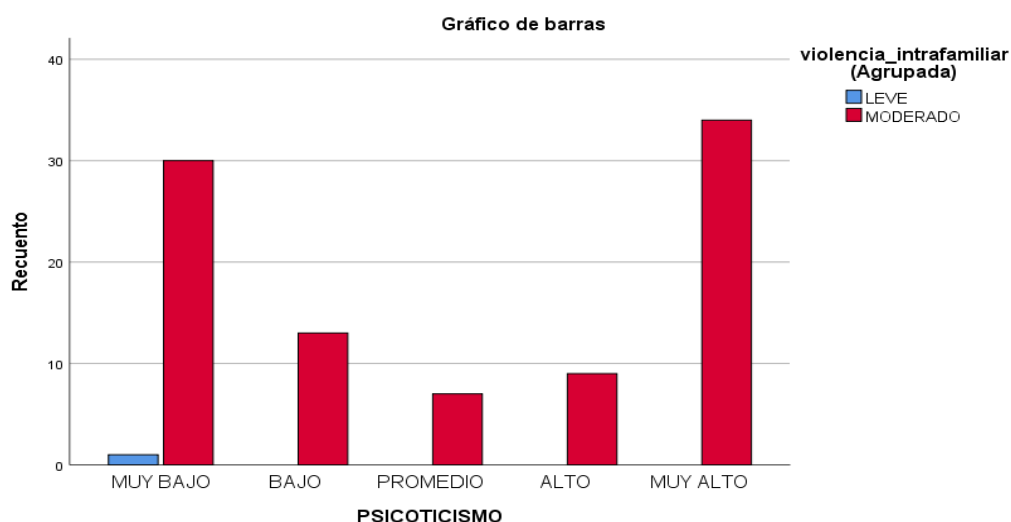
Tabla cruzada NEUROTICISMO*violencia_intrafamiliar (Agrupada)

		violencia_intrafamiliar (Agrupada)		Total
		LEVE	MODERADO	
NEUROTICISMO	MUY BAJO	Recuento	0	17
		% del total	0,0%	18,1%
	BAJO	Recuento	0	9
		% del total	0,0%	9,6%
	PROMEDIO	Recuento	0	11
		% del total	0,0%	11,7%
	ALTO	Recuento	0	12
		% del total	0,0%	12,8%
	MUY ALTO	Recuento	1	44
		% del total	1,1%	46,8%
Total	Recuento	1	93	
	% del total	1,1%	98,9%	



Gráfico 16 Neuroticismo

En la presente grafica podemos observar que el 47.9% de mujeres víctimas de violencia presentan un nivel muy alto de neuroticismo lo que las lleva a ser personas con alto nivel de ansiedad, preocupación constante, animo depresivo, y poca capacidad para enfrentar sus problemas. Mientras que el 9.6% presentan un nivel de neuroticismo bajo por lo que este bajo porcentaje de mujeres presentan capacidades para enfrentar su problemática, presentando mayor estabilidad emocional.

TABLA N° 17

Distribución de frecuencia de veracidad – violencia intrafamiliar de las usuarias que acuden al centro de emergencia mujer 2021.

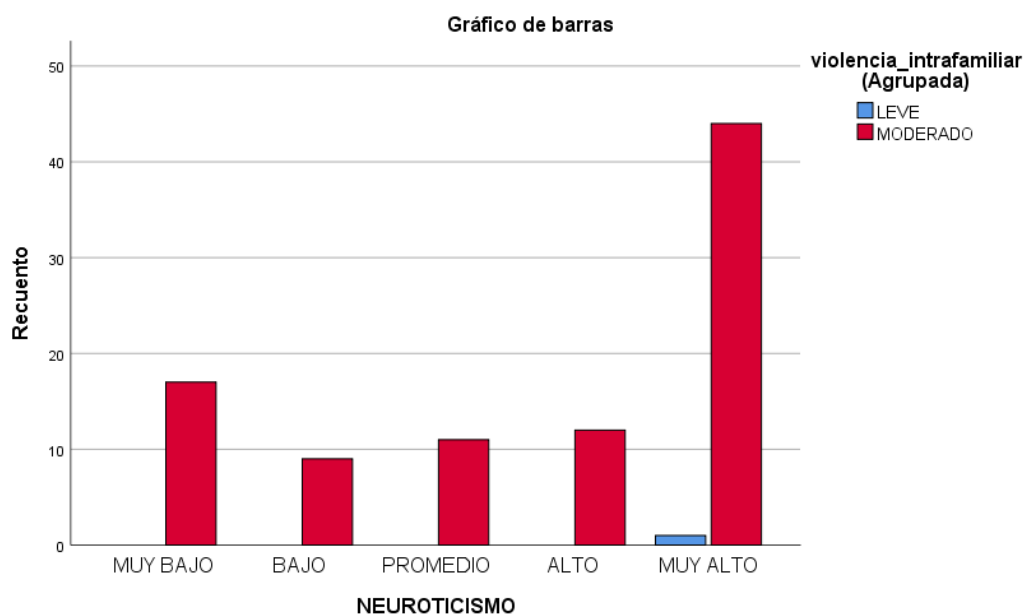
Tabla cruzada VERACIDAD*violencia_intrafamiliar (Agrupada)

		violencia_intrafamiliar (Agrupada)		Total
		LEVE	MODERADO	
VERACIDAD	MUY BAJO	Recuento	0	7
		% del total	0,0%	7,4%
	BAJO	Recuento	0	4
		% del total	0,0%	4,3%
	PROMEDIO	Recuento	0	5
		% del total	0,0%	5,3%
	ALTO	Recuento	0	6
		% del total	0,0%	6,4%
	MUY ALTO	Recuento	1	71
		% del total	1,1%	75,5%
Total		Recuento	1	93
		% del total	1,1%	98,9%



Gráfico 17 Veracidad

En la presente grafica podemos observar que el 76.6% de mujeres presentan un nivel de veracidad muy alto por lo que las lleva a vivir una vida conformista frente a los actos de violencia que atraviesan. Mientras que el 4.3% presentan un nivel bajo por lo que no se encuentran conformes en su situación actual de violencia.

PRUEBAS DE HIPOTESIS GENERAL

Formulación de hipótesis estadísticas:

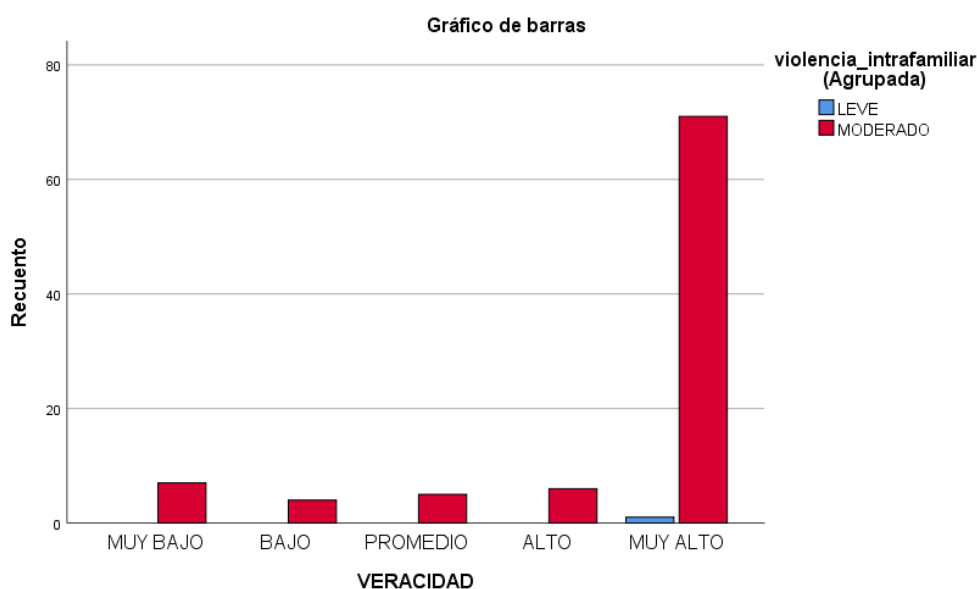
H0: No existe relación significativa entre rasgos de personalidad y violencia intrafamiliar

H1: Si existe relación significativa entre rasgos de personalidad y violencia intrafamiliar

Asimismo, el resultado de coeficiente adquiere significaciones entre -1 y 1, mostrando si existe una sujeción directa (factor positivo) o inversa (factor negativo) siendo el 0 la autonomía total. Los cuales se pueden visualizar a continuación.

TABLA N° 18

Correlación entre los Rasgos de Personalidad y la Violencia Intrafamiliar de las usuarias que acuden al centro de emergencia mujer 2021.

Correlaciones

			RASGOS PERSONALIDAD	VIOLENCIA INTRAFAMILIAR
Rho de Spearman	RASGOS PERSONALIDAD	Coeficiente de correlación	1,000	-,427
		Sig. (bilateral)	.	,021
		N	94	94
	VIOLENCIA INTRAFAMILIAR	Coeficiente de correlación	-,427	1,000
		Sig. (bilateral)	,021	.
		N	94	94

Tabla 8 Correlación entre Rasgos de Personalidad y Violencia Intrafamiliar

Estadísticamente se puede apreciar que el nivel de significancia es menor a 0.05, lo cual implica que existe una relación significativa a nivel estadístico entre las variables: “Rasgos de Personalidad y Violencia Intrafamiliar” (rechaza la hipótesis nula); lo cual concluye que las usuarias que tienen bajos niveles de rasgos de personalidad (introvertidas, reservadas, conformistas, dependientes) implicara que sean propensas a sufrir algún tipo de violencia intrafamiliar, mostrando el coeficiente de correlación es de -0.427 que representa una correlación NEGATIVA MODERADA. Por lo tanto, se acepta la hipótesis general planteada en el presente trabajo de investigación.

PRUEBAS DE HIPOTESIS ESPECIFICA 01

Formulación de hipótesis estadísticas:

H0: No existe relación significativa entre rasgos de personalidad y violencia Psicológica

H1: Si existe relación significativa entre rasgos de personalidad y violencia Psicológica

Asimismo, el resultado de coeficiente adquiere significaciones entre -1 y 1, mostrando si existe una sujeción directa (factor positivo) o inversa (factor negativo) siendo el 0 la autonomía total. Los cuales se pueden visualizar a continuación.

TABLA N° 19

Rasgos de personalidad y la Violencia Psicológica de las usuarias que acuden al centro de emergencia mujer 2021.

Correlaciones

			RASGOS PERSONALIDAD	Violencia PSICOLOGICA
Rho de Spearman	RASGOS PERSONALIDAD	Coeficiente de correlación	1,000	-,590
		Sig. (bilateral)	.	,005
		N	94	94
	Violencia PSICOLOGICA	Coeficiente de correlación	-,590	1,000
		Sig. (bilateral)	,005	.
		N	94	94

Tabla 9 Rasgos de personalidad y Violencia Psicológica

Estadísticamente se puede apreciar que el nivel de significancia es menor a 0.05, lo cual implica que existe una relación significativa a nivel estadístico entre las variables: “Rasgos de Personalidad y Violencia Psicológica” (rechaza la hipótesis nula); lo cual concluye que las usuarias que tienen bajos niveles de rasgos de personalidad (introvertidas, reservadas, conformistas, dependientes) implicara que sean propensas a sufrir algún tipo de violencia psicológica, mostrando el coeficiente de correlación es de -0.590 que representa una correlación NEGATIVA MODERADA. Por lo tanto, se acepta la hipótesis específica 1 planteada en el presente trabajo de investigación.

PRUEBAS DE HIPOTESIS ESPECIFICA 02

Formulación de hipótesis estadísticas:

H0: No existe relación significativa entre rasgos de personalidad y violencia Física.

H1: Si existe relación significativa entre rasgos de personalidad y violencia Física.

Asimismo, el resultado de coeficiente adquiere significaciones entre -1 y 1, mostrando si existe una sujeción directa (factor positivo) o inversa (factor negativo) siendo el 0 la autonomía total. Los cuales se pueden visualizar a continuación.

TABLA N° 20

Rasgos de personalidad y la Violencia Física de las usuarias que acuden al centro de emergencia mujer 2021.

Correlaciones

			RASGOS_P ERSONALI DAD	Violencia FISICA
Rho de Spearman	RASGOS_PERSONA LIDAD	Coeficiente de correlación	1,000	-,543
		Sig. (bilateral)	.	,001
		N	94	94
	Violencia FISICA	Coeficiente de correlación	-,543	1,000
		Sig. (bilateral)	,001	.
		N	94	94

Tabla 10 Rasgos de Personalidad y Violencia Física

Estadísticamente se puede apreciar que el nivel de significancia es menor a 0.05, lo cual implica que existe una relación significativa a nivel estadístico entre las variables: "Rasgos de Personalidad y Violencia Física" (rechaza la hipótesis nula); lo cual concluye que las usuarias que tienen bajos niveles de rasgos de personalidad (introvertidas, reservadas, conformistas dependientes) implicara que sean propensas a sufrir algún tipo de violencia física, mostrando el coeficiente de correlación es de -0.543 que representa una correlación NEGATIVA MODERADA. Por lo tanto, se acepta la hipótesis específica 2 planteada en el presente trabajo de investigación.

PRUEBAS DE HIPOTESIS ESPECIFICA 03

Formulación de hipótesis estadísticas:

H0: No existe relación significativa entre rasgos de personalidad y violencia Sexual.

H1: Si existe relación significativa entre rasgos de personalidad y violencia Sexual.

Asimismo, el resultado de coeficiente adquiere significaciones entre -1 y 1, mostrando si existe una sujeción directa (factor positivo) o inversa (factor negativo) siendo el 0 la autonomía total. Los cuales se pueden visualizar a continuación.

TABLA N° 21

Rasgos de personalidad y la Violencia Sexual de las usuarias que acuden al centro de emergencia mujer 2021.

Correlación

			RASGOS PERSONALIDAD	Violencia SEXUAL
Rho de Spearman	RASGOS PERSONALIDAD	Coefficiente de correlación	1,000	-,651
		Sig. (bilateral)	.	,000
		N	94	94
	Violencia SEXUAL	Coefficiente de correlación	-,651	1,000
		Sig. (bilateral)	,000	.
		N	94	94

Tabla 11 Rasgos de Personalidad y Violencia Sexual

Estadísticamente se puede apreciar que el nivel de significancia es menor a 0.05, lo cual implica que existe una relación significativa a nivel estadístico entre las variables: "Rasgos de Personalidad y Violencia Sexual" (rechaza la hipótesis nula); lo cual concluye que las usuarias que tienen bajos niveles de rasgos de personalidad (introvertidas, reservadas, conformistas, dependientes) implicara que sean propensas a sufrir algún tipo de violencia sexual, mostrando el coeficiente de correlación es de -0.651 que representa una correlación NEGATIVA MODERADA. Por lo tanto, se acepta la hipótesis específica 3 planteada en el presente trabajo de investigación.

PRUEBAS DE HIPOTESIS ESPECIFICA 04

Formulación de hipótesis estadísticas:

H0: No existe relación significativa entre rasgos de personalidad y violencia Económica.

H1: Si existe relación significativa entre rasgos de personalidad y violencia Económica.

Asimismo, el resultado de coeficiente adquiere significaciones entre -1 y 1, mostrando si existe una sujeción directa (factor positivo) o inversa (factor negativo) siendo el 0 la autonomía total. Los cuales se pueden visualizar a continuación.

TABLA N° 22

Rasgos de personalidad y la Violencia Económica de las usuarias que acuden al centro de emergencia mujer 2021.

Correlaciones

			RASGOS PERSONALIDAD	Violencia ECONOMICA
Rho de	RASGOS	Coeficiente de correlación	1,000	-,543
Spearman	PERSONALIDAD	Sig. (bilateral)	.	,011
		N	94	94
	Violencia	Coeficiente de correlación	-,543	1,000
	ECONOMICA	Sig. (bilateral)	,011	.
		N	94	94

Tabla 12 Rasgos de personalidad y violencia económica

Estadísticamente se puede apreciar que el nivel de significancia es menor a 0.05, lo cual implica que existe una relación significativa a nivel estadístico entre las variables: “Rasgos de Personalidad y Violencia Económica” (rechaza la hipótesis nula); lo cual concluye que las usuarias que tienen bajos niveles de rasgos de personalidad (introvertidas, reservadas, conformistas, dependientes) implicara que sean propensas a sufrir algún tipo de violencia económica, mostrando el coeficiente de correlación es de -0.543 que representa una correlación NEGATIVA MODERADA. Por lo tanto, se acepta la hipótesis específica 4 planteada en el presente trabajo de investigación.

CONCLUSIONES

Una vez terminada nuestra investigación llegamos a las siguientes conclusiones:

Primero: Las mujeres que acuden al Centro de Emergencia Mujer Juliaca presentan un nivel muy bajo de Extraversión lo que las lleva a tener una marcada tendencia a personalidad introvertida, las que se caracterizan por tener poca capacidad de socialización dependientes emocionalmente, reservadas y conformistas con la situación familiar en la que se encuentran, por lo que las hace que sean propensas a sufrir algún tipo de violencia intrafamiliar.

Segundo: Existe una relación significativa entre las variables rasgos de personalidad y la violencia psicológica que presentan las usuarias atendidas en el Centro Emergencia Mujer Juliaca, en vista que el nivel de significancia calculado es inferior al 0.05 y demostrando que existe una correlación moderada.

Tercero: Existe una relación significativa entre las variables rasgos de personalidad y la violencia física de la que son víctimas las usuarias atendidas en el Centro Emergencia Mujer Juliaca, en vista que el nivel de significancia calculado es inferior al 0.05 y demostrando que existe una correlación moderada.

Cuarto: Existe una relación significativa entre las variables rasgos de personalidad y la violencia sexual que presentan las usuarias atendidas en el Centro Emergencia Mujer Juliaca, en vista que el nivel de significancia calculado es inferior al 0.05 y demostrando que existe una correlación moderada.

Quinta: Existe una relación significativa entre las variables rasgos de personalidad y la violencia económica de las usuarias atendidas en el

Centro Emergencia Mujer Juliaca, en vista que el nivel de significancia calculado es inferior al 0.05 y demostrando que existe una correlación moderada.

Recomendaciones

Que se realicen nuevas investigaciones para determinar que otros factores influyen en las mujeres que son víctimas de violencia intrafamiliar.

Realizar estudios cualitativos, en los cuales se integre los rasgos de Personalidad asociados a los tipos de Violencia intrafamiliar, considerando el conocimiento que posee la mujer sobre los actos violentos de su agresor.

Ejecutar estudios en los que se profundice el ambiente individual de las experiencias de Violencia intrafamiliar, así como las creencias marcadas del machismo arraigadas en nuestra sociedad acerca de los actos violentos.

Tomar en consideración que los rasgos de personalidad que tienen cada una de las personas víctimas de violencia intrafamiliar de esta investigación poseen niveles muy personales, por lo que se debe obviar sistematizar además de rotular.

Referencias Bibliográficas

Aire Arcos, F. A. (2019). Rasgos de personalidad y afrontamiento del estrés en mujeres víctimas de violencia familiar en el distrito de Yanacancha - Pasco.

Amelang, M. y Bartussek, D. (1991) Psicología diferencial e investigación de la personalidad. España Editorial Herder.

Arredondo Torres L. E. (2018) "Relación entre factores de la personalidad y violencia intrafamiliar en estudiantes de secundaria de dos instituciones educativas - San Juan de Lurigancho, Lima 2018"

Carolin Romero J. (2014) "Factores de resiliencia en mujeres jefas de hogar víctimas de violencia intrafamiliar, maltrato y abuso" Guatemala.

Cerda, E. (1985). Una psicología de hoy. Barcelona: Herder.

Corsi, J. (1994). Violencia familiar. Una mirada interdisciplinaria sobre un grave problema social. Buenos Aires: Paidós.

Delgado, A. (1997). Estudio de las relaciones entre la necesidad cognitiva y las dimensiones de personalidad: extraversión, emocionalidad y dureza, en estudiantes del primer semestre de la UNMSM. Tesis para optar el grado de Master en Psicología. Lima: UNMSM.

Diaz Marroquín, A. (2017) "Rasgos de personalidad que presentan los agresores de bullying que son estudiantes de nivel secundario en centro educativo de la ciudad de Guatemala".

Díaz Paniagua, M.J. (2013), "Relación entre factores de personalidad y la utilización de estrategias de afectividad positiva en los estudiantes Universitarios" Guatemala.

Eysenck, H. J. (1962). Enigmas de la psicología. Madrid: Ediciones Morata.

Eysenck, H. (1970). The structure of human Personality. (3a. ed.). New York: Methuen.

Eysenck, H. (1980). The bio-social model of man and unification of psychology. En A.J. Chapman y D. Jones (Eds.): Models of Man. Londres: British Psychological Society.

Eysenck, H. y Eysenck, S. (1987). Personalidad y diferencias individuales. Madrid: Ed. Pirámide S. A.

Espinoza Ortega, M. J. (2020). Dimensiones de la personalidad según Eysenck en mujeres víctimas de violencia psicológica, física y sexual de los comedores populares del centro poblado San Antonio Moquegua, 2018.

Fransella, F. (1981). Personalidad. Madrid: Ediciones Pirámide.

Mazariegos Garcia, I.P. (2014) "Rasgos de personalidad en víctimas de violencia intrafamiliar" Guatemala.

Oblitas, L. (2010). Psicología de la salud y calidad de vida. México DF: CENGAGE Learning.

Ortet i Fabregat, G., Ibáñez Ribes, M., Ipola, M., & Moreno, S. (2001). Manual del Cuestionario Revisado de Personalidad de Eysenck. Madrid: TEA Ediciones.

Palacio Rodríguez Carlos Andrés (2018) Rasgos de Personalidad y Violencia en Parejas Heterosexuales de la ciudad de Villavicencio Colombia.

Rey A. C. (2008) "Habilidades pro sociales, rasgos de personalidad de género y aceptación de la violencia hacia la mujer, en adolescentes que han presenciado violencia entre sus padres" Colombia.

Ricopa Murayari, J. L., Rojas Espinoza, B. S., & Surichaqui Ayarza, R. J. (2019). Características de la violencia intrafamiliar en mujeres que acuden al centro de emergencia mujer, Pucallpa-2018.

Rumay Rubio, M. K., & Terrones Llanos, K. L. (2019). Rasgos de personalidad en víctimas de violencia familiar del Centro de Emprendimiento Mujer de la Ciudad de Cajamarca.

Sampieri, H. (2014) Metodología de la Investigación. México McGRAW-HILL / INTERAMERICANA EDITORES.

Seelbsach, G. (2013) Teorías de la Personalidad México. Editorial RED TERCER MILENIO S.C.

Velarde Alca, A., & Yana Huaylla, M. (2021). Celos y violencia intrafamiliar en mujeres comerciantes de la ciudad de Juliaca, 2020.

Yerkes, R. M. y Dodson, J. D. (1908). La relación de fuerza del estímulo a la rapidez de la formación del hábito. Reino Unido: Nature

ANEXOS

MATRIZ DE CONSISTENCIA

TITULO: Relación entre los rasgos de personalidad y la violencia intrafamiliar de las usuarias del Centro Emergencia Mujer Juliaca 2021

AUTORAS: Rosmery y Margot Pinto Pacheco

PROBLEMA	OBJETIVOS	HIPOTESIS	VARIABLES	DISEÑO METODOLOGICO	POBLACION Y MUESTRA
<p>Pregunta de Investigación general</p> <p>¿Cuál es la relación de los rasgos de personalidad y la violencia intrafamiliar de las usuarias del Centro Emergencia Mujer Juliaca 2021?</p>	<p>Objetivo general</p> <p>Determinar la relación que existe entre los rasgos de personalidad y la violencia intrafamiliar de las usuarias del Centro Emergencia Mujer Juliaca 2021.</p>	<p>Hipótesis general</p> <p>Existe relación significativa entre el Rasgos de personalidad y la violencia Intrafamiliar en usuarias atendidas del Centro Emergencia Mujer Juliaca 2021</p>	<p>Variable independiente</p> <p>Rasgos de personalidad</p>	<p>La presente investigación es de tipo no experimental porque, se refiere a una investigación en la que no hay manipulación de alguna variable, debido a que busca identificar con mayor precisión y exactitud la situación actual con respecto a los rasgos de personalidad que caracterizan a las mujeres víctimas de Violencia Intrafamiliar del Centro Emergencia Mujer Juliaca</p>	<p>POBLACIÓN</p> <p>La población comprende a todos las usuarias atendidos en el Centro Emergencia Mujer en el 2020, que suman un total de 120 usuarias.</p>
<p>Preguntas de investigación específicas</p> <ul style="list-style-type: none"> • ¿Existe relación entre los Rasgos de personalidad y la violencia psicológica de las usuarias atendidas en el Centro Emergencia Mujer Juliaca 2021? • ¿Existe relación entre los rasgos de personalidad y la violencia física de usuarias atendidas en el Centro 	<p>Objetivos específicos</p> <ul style="list-style-type: none"> - Establecer la relación entre los rasgos de personalidad y la violencia psicológica de las usuarias atendidas Centro Emergencia Mujer Juliaca 2021 - Establecer la relación entre los rasgos de personalidad y la violencia física de usuarios atendidas Centro 	<p>Hipótesis específicas</p> <ul style="list-style-type: none"> •Existe relación significativa entre los rasgos de personalidad y la violencia psicológica de las usuarias atendidas Centro Emergencia Mujer Juliaca 2021 •Existe relación significativa entre los rasgos de personalidad y la violencia física de las usuarias atendidas en el Centro 	<p>Variable dependiente</p> <p>Violencia intrafamiliar</p>		<p>MUESTRA</p> <p>La muestra comprende a usuarios atendidos en el Centro Emergencia Mujer en el 2021, que suman un total de 94 usuarias.</p>

Emergencia Mujer Juliaca 2021?	Emergencia Mujer Juliaca 2021	Emergencia Mujer Juliaca 2021
<ul style="list-style-type: none"> • ¿Existe relación entre los rasgos de personalidad y la violencia sexual de usuarias atendidas en el Centro Emergencia Mujer Juliaca 2021? 	<ul style="list-style-type: none"> - Establecer la relación entre los rasgos de personalidad y la violencia sexual de usuarios atendidas Centro Emergencia Mujer Juliaca 2021 	<ul style="list-style-type: none"> •Existe relación significativa entre los rasgos de personalidad y la violencia sexual de las usuarias atendidas en el Centro Emergencia Mujer Juliaca 2021
<ul style="list-style-type: none"> • ¿Existe relación entre los Rasgos de personalidad y la violencia económica de usuarios atendidas Centro Emergencia Mujer Juliaca 2021? 	<ul style="list-style-type: none"> - Establecer la relación entre el rasgo de personalidad y la violencia económica de usuarios atendidas Centro Emergencia Mujer Juliaca 2021 	<ul style="list-style-type: none"> •Existe relación significativa entre los rasgos de personalidad y la violencia económica de las usuarias atendidas en el Centro Emergencia Mujer Juliaca 2021

EPQ-R Cuestionario de Personalidad de Eysenck – Revisado

Autor: H. J. Eysenck y S. B. G Eysenck

Adaptadores: G. Ortet, M. I. Ibáñez, M. M. Ipola y F. Silva

Aplicación: Individual o Colectiva

Tiempo: Entre 15 y 30 minutos Aprox.

Edad: A partir de los 16 en adelante.

No. de ítems: 83

Sistema de corrección: Autocorregible

Apreciación de tres dimensiones de la personalidad:

Estabilidad – Neuroticismo (N): Esta escala está constituida por 23 ítems, orientados a medir si el sujeto es estable o neurótico. Respuestas altas del sujeto en este continuo, revelan elevados niveles de ansiedad, fuertes cambios de humor en cortos periodos de tiempo, desordenes psicosomáticos y dificultad en volver al estado emocional anterior a la respuesta nueva. Por el contrario, puntajes bajos representan características descritas como estabilidad: calma, control emocional, tono débil de respuestas y constancia en el humor.

Extraversión – Introversión (E): Está constituida por 19 ítems destinados a ubicar al sujeto dentro de la continua Extraversión – Introversión de Eysenck. El sujeto que puntúa alto dentro de esta escala estará caracterizado por ser: sociable, excitable, impulsivo, inclinado al cambio, optimista y poco sensible. Puntajes bajos caracterizan a sujetos que tenderán a ser: retraídos, tranquilos, previsores, reservados, desconfiados, controlados y con baja tendencia a la agresión

Normalidad – Psicoticismo (P): Constituida por 23 ítems está orientada a la medición de la dimensión psicoticismo o “dureza” descrita por Eysenck, que presenta atributos de un pensamiento duro, tales como: despreocupaciones, crueldad, inclinación hacia las cosas raras, baja conciencialidad, falta de empatía y generación de conflictos en el medio.

Sinceridad o Veracidad (L o V): Esta escala está orientada a medir la tendencia del sujeto que responde al disimulo o simulación de respuestas

para dar una buena impresión, por lo tanto, esta escala mediría el grado de veracidad de las respuestas. Es importante dejar en claro que las definiciones operacionales de las dimensiones antes descritas estarán determinadas por la ubicación que ocupe un sujeto dentro de un continuo.

Interpretación: El perfil está dividido en cinco partes que representan categorías de clasificación de las puntuaciones T.

1 – 35 MUY BAJO

36 – 45 BAJO

46 – 55 PROMEDIO

56 – 65 ALTO

66 – 99 MUY ALTO

Puede resultar de gran ayuda en áreas como: Educativa (problemas de conducta, orientación profesional, etc.) y laboral (selección y promoción).

EPQ-R

Apellido y Nombre:

Fecha:

Edad:

Sexo:

Profesión:

Nivel de Estudios:

No hay respuestas correctas o incorrectas, ni preguntas con trampa. Trabaje tapidamente y no piense demasiado en el significado exacto de las mismas		SI	NO
1	¿Se para a pensar las cosas antes de hacerlas?		
2	¿Su estado de ánimo sufre altibajos con frecuencia?		
3	¿Es una persona conversadora?		
4	¿Se siente a veces desdichado sin motivo?		
5	¿Alguna vez ha querido llevarse más de lo que le correspondía en un reparto?		
6	¿Es usted una persona más bien animada o vital?		
7	¿Si usted asegura que hará una cosa, ¿siempre mantiene su promesa, sin importar le las molestias que ello le pueda ocasionar?		
8	¿Es una persona irritable?		
9	¿Le tiene sin cuidado lo que piensan los demás?		
10	¿Alguna vez ha culpado a alguien por algo que había hecho usted?		
11	¿Son todos sus hábitos buenos y deseables?		
12	¿Tiende a mantenerse apartado/a en las situaciones sociales?		
13	A menudo, ¿se siente harto/a?		
14	¿Ha cogido alguna vez alguna cosa (aunque no fuese más que un alfiler o un botón) que perteneciese a otra persona?		
15	Para usted, ¿los límites entre lo que está bien y lo que está mal son menos claros que para la mayoría de la gente?		
16	¿Le gusta salir a menudo?		
17	¿Es mejor actuar como uno quiera que seguir las normas sociales?		
18	¿Tiene a menudo sentimientos de culpabilidad?		
19	¿Diría de sí mismo que es una persona nerviosa?		
20	¿Es usted una persona sufrida?		
21	¿Alguna vez ha roto o perdido algo que perteneciese a otra persona?		
22	¿Generalmente toma la iniciativa al hacer nuevas amistades?		
23	¿Los deseos personales están por encima de las normas sociales?		
24	¿Diría de sí mismo que es una persona tensa o muy nerviosa?		
25	Por lo general, ¿suele estar callado/a cuando está con otras personas?		
26	¿Cree que el matrimonio está anticuado y debería abolirse?		
27	¿Puede animar fácilmente una fiesta aburrida?		
28	¿Le gusta contar chistes e historias divertidas a sus amigos?		
29	¿La mayoría de las cosas le son indiferentes?		
30	¿De niño, fue alguna vez descarado con sus padres?		
31	¿Le gusta mezclarse con la gente?		

32	¿Se siente a menudo apático/a y cansado/a sin motivo?		
33	¿Ha hecho alguna vez trampas en el juego?		
34	¿A menudo toma decisiones sin pararse a reflexionar?		
35	¿A menudo siente que la vida es muy monótona?		
36	¿Alguna vez se ha aprovechado de alguien?		
37	¿Cree que la gente pierde el tiempo al proteger su futuro con ahorros y seguros?		
38	¿Evadiría impuestos si estuviera seguro de que nunca sería descubierto?		
39	¿Puede organizar y conducir una fiesta?		
40	¿Generalmente, reflexiona antes de actuar?		
41	¿Sufre de los "nervios"?		
42	¿A menudo se siente solo?		
43	¿Hace siempre lo que predica?		
44	¿Es mejor seguir las normas de la sociedad que ir a su aire?		
45	¿Alguna vez ha llegado tarde a una cita o trabajo?		
46	¿Le gusta el bullicio y la agitación a su alrededor?		
47	¿La gente piensa que usted es una persona animada?		
48	¿Cree que los planes de seguros son una buena idea?		
49	¿Realiza muchas actividades de tiempo libre?		
50	¿Daría dinero para fines caritativos?		
51	¿Le afectaría mucho ver sufrir a un niño o a un animal?		
52	¿Se preocupa a menudo por cosas que no debería haber dicho o hecho?		
53	¿Habitualmente, es capaz de liberarse y disfrutar en una fiesta animada?		
54	¿Se siente fácilmente herido en sus sentimientos?		
55	¿Disfruta hiriendo a las personas que ama?		
56	¿Habla a veces de cosas de las que no sabe nada?		
57	¿Prefiere leer a conocer gente?		
58	¿Tiene muchos amigos?		
59	¿Se ha enfrentado constantemente a sus padres?		
60	¿Cuándo era niño, hacía enseguida las cosas que le pedían y sin refunfuñar?		
61	¿Se ha opuesto frecuentemente a los deseos de sus padres?		
62	¿Se inquieta por cosas terribles que podrían suceder?		
63	¿Es usted más indulgente que la mayoría de las personas acerca del bien y del mal?		
64	¿Se siente intranquilo por su salud?		
65	¿Alguna vez ha dicho algo malo o desagradable acerca de otra persona?		
66	¿Le gusta cooperar con los demás?		
67	¿Se preocupa si sabe que hay errores en su trabajo?		
68	¿Se lava siempre las manos antes de comer?		
69	¿Casi siempre tiene una respuesta «a punto» cuando le hablan?		
70	¿Le gusta hacer cosas en las que tiene que actuar rápidamente?		

71	¿Es (o era) su madre una buena mujer?		
72	¿Le preocupa mucho su aspecto?		
73	¿Alguna vez ha deseado morir?		
74	¿Trata de no ser grosero con la gente?		
75	¿Después de una experiencia embarazosa, se siente preocupado durante mucho tiempo?		
76	¿Se siente fácilmente herido cuando la gente encuentra defectos en usted o en su trabajo?		
77	¿Frecuentemente improvisa decisiones en función de la situación?		
78	¿Se siente a veces desbordante de energía y otras veces muy decaído?		
79	¿A veces se deja para mañana lo que debería hacer hoy?		
80	¿La gente le cuenta muchas mentiras?		
81	¿Se afecta fácilmente por según qué cosas?		
82	Cuando ha cometido una equivocación, ¿está siempre dispuesto a admitirlo?		
83	Cuando tiene mal humor, ¿le cuesta controlarse?		

ESCALA DE VIOLENCIA CONTRA LA PAREJA DE JARAMILLO, J. et al.

ADAPTADA Y VALIDADA POR NOE CHINCHAY YAJAHUANCA

Instructivo: Por favor conteste todas las preguntas que se presentan a continuación con absoluta seriedad y sinceridad. Marque con una X la respuesta que le corresponda, la información que usted proporcione es estrictamente confidencial.

EDAD EN AÑOS:

NIVEL DE INSTRUCCIÓN: primaria () - secundaria () - superior ()

EL AGRESOR CONSUME ALCOHOL: SI () NO ()

	PREGUNTAS	RESPUESTAS				
		Nunca	Casi nunca	Algunas veces	Casi siempre	Siempre
1	¿Su pareja le pega?					
2	¿La reacción de su pareja al discutir le ha causado moretones?					
3	¿Ha sangrado a causa de los golpes recibidos por su pareja?					
4	¿Por los golpes recibidos por su pareja ha necesitado atención médica?					
5	¿Su pareja la hace callar cuando usted da su opinión?					
6	¿Su pareja la insulta en frente de otras personas?					
7	¿Su pareja le ha sido infiel?					
8	¿Su pareja ha amenazado con suicidarse si le abandona?					
9	¿Usted tiene temor cuando su pareja llega a la casa?					
10	¿Su pareja le ha dicho que sexualmente no le satisface?					
11	¿Su pareja le obliga a tener relaciones sexuales cuando usted no desea?					
12	¿Su pareja le prohíbe asistir a control médico ginecológico?					
13	¿Su pareja le prohíbe el uso de métodos anticonceptivos?					
14	¿Su pareja le prohíbe embarazarse?					
15	¿Su pareja le ha obligado a abortar?					
16	¿Su pareja se pone molesta cuando usted se arregla?					
17	¿Su pareja le impide hablar por celular con otras personas?					
18	¿Su pareja amenaza con golpearla si usted sale de su casa sin el permiso de él?					
19	¿Su pareja se pone celoso cuando usted habla con otras personas?					
20	¿Su pareja ha roto cosas del hogar?					
21	¿Su pareja le ha impedido el ingreso a su domicilio?					
22	¿Su pareja le restringe el dinero para los gastos del hogar?					
23	¿Al momento de tomar decisiones su pareja ignora su opinión por ser usted mujer?					

24	¿Su pareja nunca colabora en las labores del hogar porque señala que es hombre?					
25	¿Su pareja le impide tener un trabajo remunerado, fuera de casa porque señala que la mujer debe trabajar en la casa?					

INTERPRETACIÓN DE LOS RESULTADOS DE LA ESCALA VIFJ4

TIPOS DE VIOLENCIA							
SEVERIDAD DE LA VIOLENCIA	Física	Psicológica	Sexual	Social	Patrimonial	De género	Puntaje total
LEVE	≤4 puntos	≤8 puntos	≤6 puntos	≤5 puntos	≤4 puntos	≤4 puntos	≤35 puntos
MODERADA	5 – 11 puntos	9 – 16 puntos	7 – 12 puntos	6 – 13 puntos	5 – 9 puntos	5 – 10 puntos	36 – 67 puntos
SEVERA	≥12 puntos	≥17 puntos	≥13 puntos	≥14 puntos	≥10 puntos	≥11 puntos	≥68 puntos

Nota: en caso que el agresor consuma alcohol y/o drogas se deberá adicionar 3 puntos a la suma final. Las personas que obtengan valores superiores a 68 deberían ser consideradas como personas de alto riesgo de sufrir lesiones incapacitantes y/o riesgo de femicidio.

RASGOS DE PERSONALIDAD EN VÍCTIMAS DE VIOLENCIA INTRAFAMILIAR DEL CENTRO EMERGENCIA MUJER JULIACA, 2021

INFORME DE ORIGINALIDAD



FUENTES PRIMARIAS

1	lamenteesmaravillosa.com Fuente de Internet	3%
2	repositorio.unu.edu.pe Fuente de Internet	2%
3	hdl.handle.net Fuente de Internet	2%
4	1library.co Fuente de Internet	2%
5	repositorio.ucv.edu.pe Fuente de Internet	2%
6	repositorio.unheval.edu.pe Fuente de Internet	2%
7	tesis.ucsm.edu.pe Fuente de Internet	2%
8	repositorio.ujcm.edu.pe Fuente de Internet	2%

9	pt.scribd.com Fuente de Internet	1 %
10	neicyvivianachavarro.blogspot.com Fuente de Internet	1 %
11	www.slideshare.net Fuente de Internet	1 %
12	recursosbiblio.url.edu.gt Fuente de Internet	1 %
13	www.gob.pe Fuente de Internet	1 %
14	repositorio.unh.edu.pe Fuente de Internet	1 %
15	pseaconsultores.com Fuente de Internet	1 %
16	repositorio.unsa.edu.pe Fuente de Internet	1 %
17	repository.javeriana.edu.co Fuente de Internet	1 %
18	repositorio.unasam.edu.pe Fuente de Internet	1 %
19	Submitted to Universidad Católica de Santa María Trabajo del estudiante	1 %
20	repositorio.autonomadeica.edu.pe	

	Fuente de Internet	1 %
21	Submitted to Universidad Catolica De Cuenca Trabajo del estudiante	1 %
22	www.scielo.unal.edu.co Fuente de Internet	1 %
23	biblio3.url.edu.gt Fuente de Internet	1 %

Excluir citas Apagado Excluir coincidencias < 1%
 Excluir bibliografía Activo

